



คู่มือปฏิบัติงานการเพิ่มเติมแผนพัฒนาท้องถิ่น

(พ.ศ. ๒๕๖๖-๒๕๗๐) ขององค์กรปกครองส่วนท้องถิ่น

ตามระเบียบกระทรวงมหาดไทย ว่าด้วยการจัดทำแผนพัฒนาขององค์กรปกครองส่วนท้องถิ่น พ.ศ. ๒๕๔๘ และ ที่แก้ไขเพิ่มเติมถึง (ฉบับที่ ๓) พ.ศ. ๒๕๖๑ ข้อ ๒๒

องค์การบริหารส่วนตำบลดงดินแดง

อำเภอหนองม่วง จังหวัดลพบุรี

คำนำ

คู่มือปฏิบัติงานการเพิ่มเติม แผนพัฒนาท้องถิ่น (พ.ศ. ๒๕๖๖-๒๕๗๐) ตามพระราชบัญญัติกำหนดแผนและขั้นตอนการกระจายอำนาจให้แก่องค์กรปกครองส่วนท้องถิ่น พ.ศ. ๒๕๔๒ ได้กำหนดให้องค์กรปกครองส่วนท้องถิ่น มีอำนาจและหน้าที่ในการจัดทำแผนพัฒนาท้องถิ่นของตนเอง โดยในการจัดทำแผนพัฒนาขององค์กรปกครองส่วนท้องถิ่นนั้น จะต้องดำเนินการตามระเบียบกระทรวงมหาดไทย ว่าด้วยการจัดทำแผนพัฒนาขององค์กรปกครองส่วนท้องถิ่น พ.ศ. ๒๕๔๘ และ ที่แก้ไขเพิ่มเติมถึง (ฉบับที่ ๓) พ.ศ. ๒๕๖๑ หมวด ๔ การแก้ไข การเพิ่มเติม หรือการเปลี่ยนแปลงแผนพัฒนาข้อ ๒๒ , ๒๒/๑ ทั้งนี้ แผนพัฒนาท้องถิ่นจะต้องสอดคล้องกับแผนพัฒนาจังหวัด ยุทธศาสตร์การพัฒนาขององค์กรปกครองส่วนท้องถิ่นในเขตจังหวัด แผนพัฒนาอำเภอ แผนพัฒนาตำบล แผนพัฒนาหมู่บ้านหรือแผนชุมชน อันมีลักษณะเป็นการกำหนดรายละเอียดแผนงาน ดังนั้นจึงต้องมีการกำหนดยุทธศาสตร์การพัฒนาขององค์กรปกครองส่วนท้องถิ่นในเขตจังหวัดขึ้นตามกระบวนการพิจารณาจากประชาคมท้องถิ่นระดับจังหวัด ร่วมกับคณะกรรมการพัฒนาองค์การบริหารส่วนจังหวัด คณะกรรมการประสานแผนพัฒนาท้องถิ่นระดับจังหวัด ผู้แทนองค์กรปกครองส่วนท้องถิ่นในเขตจังหวัด ร่วมกันจัดทำ ทบทวน หรือเปลี่ยนแปลงยุทธศาสตร์การพัฒนาขององค์กรปกครองส่วนท้องถิ่นในเขตจังหวัด เพื่อให้การจัดทำแผนพัฒนาขององค์กรปกครองส่วนท้องถิ่นเกิดประสิทธิภาพ ประสิทธิผล โดยนำยุทธศาสตร์การพัฒนาขององค์กรปกครองส่วนท้องถิ่นในเขตจังหวัดไปใช้เป็นแนวทางในการจัดทำแผนพัฒนาท้องถิ่นของตนเองได้ต่อไป และเพื่อให้สามารถบูรณาการกับแผนพัฒนาจังหวัด แผนปฏิบัติราชการประจำปีของจังหวัดและตอบสนองความต้องการของประชาชนอันจะนำไปสู่การจัดทำงบประมาณ ที่มีประสิทธิภาพในท้องถิ่นได้อย่างแท้จริง เป็นเครื่องมือในการพัฒนาท้องถิ่นให้เข้มแข็ง เกิดประโยชน์สูงสุดต่อประชาชนในท้องถิ่น

ผู้จัดทำ
งานวิเคราะห์นโยบายและแผน สำนักปลัด
องค์การบริหารส่วนตำบลดงดินแดง

สารบัญ

เรื่อง	หน้า
๑. ชื่องาน	๑
๒. วิธีการขั้นตอนการปฏิบัติงาน	๑
๓. ระยะเวลาขั้นตอนการปฏิบัติ	๑
๔. กฎหมายที่เกี่ยวข้อง	๒

คู่มือปฏิบัติงานการเพิ่มเติมแผนพัฒนาท้องถิ่น (พ.ศ. ๒๕๖๖-๒๕๗๐)
ขององค์กรปกครองส่วนท้องถิ่น

กระบวนการ/ขั้นตอน และระยะเวลา



๓ - ๕ วัน



๑. ประชุมคณะกรรมการสนับสนุนการจัดทำแผนพัฒนาท้องถิ่น
(๑) คณะกรรมการสนับสนุนการจัดทำแผนพัฒนาท้องถิ่นจัดทำร่าง
แผนพัฒนาท้องถิ่นที่เพิ่มเติมพร้อมเหตุผลและความจำเป็นเสนอ
คณะกรรมการพัฒนาท้องถิ่น
(ยกร่างแผน/โครงการ คำนวณงบประมาณที่ใช้)



๒. ประชุมคณะกรรมการพัฒนาท้องถิ่นและประชาคมท้องถิ่น
(๑) คณะกรรมการพัฒนาท้องถิ่นและประชาคมท้องถิ่นพิจารณา
ร่างแผนพัฒนาท้องถิ่นที่เพิ่มเติม
(ร่วมพิจารณาเห็นชอบร่างแผน)



๓ - ๕ วัน



๓. กรณี อบต.ต้องให้สภาพิจารณา
(๑) องค์การบริหารส่วนตำบลให้ส่งร่างแผนพัฒนาท้องถิ่นที่
เพิ่มเติมให้สภาองค์การบริหารส่วนตำบลพิจารณา

๔. ผู้บริหารท้องถิ่นประกาศใช้แผนพัฒนาท้องถิ่น และติดประกาศ
ให้ประชาชนในท้องถิ่นทราบ
(๑) เมื่อแผนพัฒนาท้องถิ่นที่เพิ่มเติมได้รับความเห็นชอบแล้ว ให้ส่ง
แผนพัฒนาท้องถิ่นดังกล่าวให้ผู้บริหารท้องถิ่นประกาศใช้ พร้อมทั้งปิด
ประกาศให้ประชาชนทราบโดยเปิดเผยไม่น้อยกว่าสามสิบวันนับแต่วันที่
ผู้บริหารประกาศใช้

กฎหมายที่เกี่ยวข้อง

ระเบียบกระทรวงมหาดไทย ว่าด้วยการจัดทำแผนพัฒนาขององค์กรปกครองส่วนท้องถิ่น พ.ศ. ๒๕๔๘ และ ที่แก้ไขเพิ่มเติมถึง (ฉบับที่ ๓) พ.ศ. ๒๕๖๑ ข้อ ๒๒

ค่าธรรมเนียม

ไม่มีค่าธรรมเนียม

ช่องทางการให้บริการ

สถานที่ให้บริการ งานแผน องค์การบริหารส่วนตำบลดงดินแดง ๘ หมู่ ๑ ตำบลดงดินแดง
อำเภอหนองม่วง จังหวัดลพบุรี ๑๕๑๗๐

โทรศัพท์ : ๐๓๖-๖๘๙-๘๖๖

โทรสาร : ๐๓๖-๖๘๙-๘๖๖

เบอร์โทรผู้รับผิดชอบ

๐๘๒-๑๐๐-๑๑๔๐

ช่องทางการติดต่อ/ร้องเรียน

งานแผน องค์การบริหารส่วนตำบลดงดินแดง

เว็บไซต์ : <https://>

www.Dongdindaeng.go.th

ข้อสังเกต/ข้อระวัง/แนวทางการแก้ไข

ไม่มี

คู่มือปฏิบัติงาน

การปฏิบัติงานเจ้าพนักงานป้องกันและบรรเทาสาธารณภัย

องค์การบริหารส่วนตำบลดงดินแดง

อำเภอหนองม่วง จังหวัดลพบุรี

คำนำ

ด้วยปัจจุบันสาธารณสุขภัยยังคงมีแนวโน้มจะเกิดขึ้นอย่างต่อเนื่องและซับซ้อนมากขึ้น เนื่องจากความแปรปรวนของภูมิอากาศโลก ความเสื่อมโทรมของทรัพยากรธรรมชาติประกอบกับการเปลี่ยนแปลงโครงสร้างสังคมไทยจากสังคมชนบทไปสู่สังคมเมืองอย่างรวดเร็วประชาชนมีโอกาสอาศัยอยู่ในพื้นที่เสี่ยงภัยเพิ่มขึ้นส่งผลให้ความเสียหายจากสาธารณสุขรุนแรงมากขึ้น ทั้งภัยธรรมชาติเช่น อุทกภัย วาตภัย ภัยแล้ง ภัยหนาว และภัยจากการกระทำของมนุษย์ เช่น อัคคีภัย อุบัติภัย การรั่วไหลของสารเคมีอันตราย รวมทั้งสาธารณสุขหรืออุบัติเหตุต่างๆ ที่เกิดขึ้น

งานป้องกันและบรรเทาสาธารณสุข ซึ่งเป็นหน่วยงานที่มีความสำคัญเป็นอย่างยิ่งในการช่วยเหลือและบรรเทาสาธารณสุขต่างๆที่เกิดขึ้น เจ้าหน้าที่ผู้ปฏิบัติงานจึงต้องมีความรู้ความเข้าใจในขั้นตอนการปฏิบัติอย่างถ่องแท้จึงจะสามารถปฏิบัติงานได้อย่างถูกต้องรวดเร็ว มีประสิทธิภาพ ประสิทธิผล

ดังนั้น คณะผู้จัดทำคู่มือการปฏิบัติงานเล่มนี้จึงได้รวบรวมเนื้อหาสาระ หน้าที่ลักษณะงานและขั้นตอนการปฏิบัติงานป้องกันและบรรเทาสาธารณสุข จัดทำเป็นรูปเล่มไว้เพื่อใช้เป็นคู่มือในการปฏิบัติงาน ตลอดจนจนเป็นการสร้างความเข้าใจและความร่วมมือต่างๆ จากผู้มีส่วนได้เสียในการปฏิบัติงานตามภารกิจหลักของหน่วยงานองค์กรปกครองส่วนท้องถิ่น เพื่อให้เข้าใจบทบาทหน้าที่ ลักษณะงาน และขั้นตอนการปฏิบัติงานป้องกันและบรรเทาสาธารณสุขได้ดียิ่งขึ้น และสามารถนำไปปฏิบัติได้อย่างถูกต้อง รวดเร็ว เพื่อบรรเทาความเดือดร้อนแก่ผู้ประสบภัยกรณีฉุกเฉิน

งานป้องกันและบรรเทาสาธารณสุข

องค์การบริหารส่วนตำบลงดดินแดง

คู่มือการปฏิบัติงาน

งานป้องกันและบรรเทาสาธารณภัย องค์การบริหารส่วนตำบลงดดินแดง

๑. หลักการและเหตุผล

สาธารณภัยยังคงมีแนวโน้มจะเกิดขึ้นอย่างต่อเนื่องและซับซ้อนมากขึ้นเนื่องจากความแปรปรวนของภูมิอากาศโลก ความเสื่อมโทรมของทรัพยากรธรรมชาติประกอบกับการเปลี่ยนแปลงโครงสร้างสังคมไทยจากสังคมชนบทไปสู่สังคมเมืองอย่างรวดเร็ว ประชาชนมีโอกาสอาศัยอยู่ในพื้นที่เสี่ยงภัยมากขึ้น ส่งผลให้ความเสียหายจากสาธารณภัยรุนแรงมากขึ้น ทั้งภัยธรรมชาติ เช่น อุทกภัย วาตภัย ภัยแล้ง ภัยหนาว และภัยจากการกระทำของมนุษย์ เช่น อัคคีภัย อุบัติภัย การรั่วไหลของสารเคมีอันตรายองค์กรปกครองส่วนท้องถิ่นซึ่งเป็นหน่วยงานที่อยู่ใกล้ชิดประชาชน และมีบทบาทภารกิจในการเข้าไปให้ความช่วยเหลือและบรรเทาสาธารณภัยในลำดับแรก ก่อนที่หน่วยงานภายนอกจะเข้าไปให้ความช่วยเหลือประกอบกับพระราชบัญญัติป้องกันและบรรเทาสาธารณภัย พ.ศ. ๒๕๕๐ กำหนดให้องค์กรปกครองส่วนท้องถิ่นมีหน้าที่ในการป้องกันและบรรเทาสาธารณภัย และให้ผู้บริหารองค์กรปกครองส่วนท้องถิ่นเป็นผู้อำนวยการท้องถิ่นในการป้องกันและบรรเทาสาธารณภัยในท้องถิ่นตนจึงถือเป็นภารกิจสำคัญขององค์กรปกครองส่วนท้องถิ่นที่จะต้องเตรียมความพร้อมในการป้องกัน สาธารณภัยและพัฒนาขีดความสามารถในการเผชิญเหตุและให้ความช่วยเหลือผู้ประสบภัยหลังจากสถานการณ์ภัยยุติ

วัตถุประสงค์

๑. เพื่อให้การดำเนินงานจัดการงานป้องกันและบรรเทาสาธารณภัย ขององค์การบริหารส่วนตำบลงดดินแดง มีขั้นตอนหรือกระบวนการและแนวทางในการปฏิบัติงานเป็นมาตรฐานเดียวกัน

๒. เพื่อให้มั่นใจว่าได้มีการปฏิบัติตามข้อกำหนดระเบียบหลักเกณฑ์เกี่ยวกับการจัดการงานป้องกันและบรรเทาสาธารณภัยที่กำหนดไว้อย่างสม่ำเสมอ และมีประสิทธิภาพ

๓. เพื่อพัฒนาขีดความสามารถด้านการป้องกันและบรรเทาสาธารณภัยให้มีประสิทธิภาพ สามารถลดความสูญเสียที่เกิดจากภัยพิบัติให้เหลือน้อยที่สุด

๔. เพื่อให้ประชาชนที่ประสบภัยได้รับการช่วยเหลือฟื้นฟูอย่างทั่วถึงและทันเวลา

๕. เพื่อบูรณาการระบบการสั่งการในการป้องกันและบรรเทาสาธารณภัยอย่างมีประสิทธิภาพ

๖. เพื่อสร้างระบบบริหารจัดการสาธารณภัยที่ดีและสอดคล้องกับวัฏจักรการเกิดภัย

๓.ภารกิจของกองอำนาจการป้องกันและบรรเทาสาธารณภัยองค์การบริหารส่วนตำบลงดดินแดง

(๑) อำนาจการ ควบคุม ปฏิบัติงาน และประสานการปฏิบัติเกี่ยวกับการดำเนินการป้องกันและบรรเทาสาธารณภัยในเขตพื้นที่องค์การบริหารส่วนตำบลงดดินแดง

(๒) สนับสนุนกองอำนาจการป้องกันและบรรเทาสาธารณภัยซึ่งมีพื้นที่ติดต่อ หรือใกล้เคียง หรือเขตพื้นที่อื่น เมื่อได้รับการร้องขอ

(๓) ประสานกับส่วนราชการและหน่วยงานที่เกี่ยวข้องในเขตพื้นที่ที่รับผิดชอบ รวมทั้งประสานความร่วมมือกับภาคเอกชนในการปฏิบัติการป้องกันและบรรเทาสาธารณภัยทุกขั้นตอน

๔. สถานที่ตั้ง

ตั้งอยู่ ณ ที่ทำการองค์การบริหารส่วนตำบลดงดินแดง หมู่ที่ ๑ บ้านดงดินแดง อำเภอหนองม่วง จังหวัดลพบุรี ๑๕๑๗๐

๕. แนวทางปฏิบัติ

เพื่อเตรียมการด้านทรัพยากรระบบปฏิบัติการและเตรียมความพร้อมไว้รองรับสถานการณ์สาธารณสุขที่อาจเกิดขึ้นในพื้นที่รับผิดชอบได้อย่างมีประสิทธิภาพ หลักการปฏิบัติให้องค์การบริหารส่วนตำบลดงดินแดงและหน่วยงานที่เกี่ยวข้องจัดเตรียมและจัดหาทรัพยากรที่จำเป็นเพื่อการป้องกันและบรรเทาสาธารณสุขให้เหมาะสมกับผลการประเมินความเสี่ยงและความอ่อนแอของพื้นที่ รวมทั้งการวางแผนการปฏิบัติการให้พร้อมเผชิญสถานการณ์และดำเนินการฝึกซ้อมตามแผนที่กำหนดอย่างสม่ำเสมอเป็นประจำเพื่อให้เกิดความพร้อมในทุกด้านและทุกภาคส่วนในเขตพื้นที่องค์การบริหารส่วนตำบลดงดินแดง

หลักการปฏิบัติ	แนวทางปฏิบัติ
๑. การป้องกันและลดผลกระทบ ๑.๑ การวิเคราะห์ความเสี่ยงภัย	- ประเมินความเสี่ยงภัยและความอ่อนแอในพื้นที่ โดยพิจารณาจากข้อมูลสถิติการเกิดภัยและจากการวิเคราะห์ข้อมูลสภาพแวดล้อมต่างๆ - จัดทำแผนที่เสี่ยงภัยแยกตามประเภทภัย
๑.๒ การเตรียมการด้านฐานข้อมูลและระบบสารสนเทศ	- จัดทำฐานข้อมูลเพื่อสนับสนุนการบริหารจัดการสาธารณสุขภัย - พัฒนาระบบเชื่อมโยงข้อมูลด้านสาธารณสุขภัยระหว่างหน่วยงานให้มีประสิทธิภาพและสามารถใช้งานได้ร่วมกัน - กระจายข้อมูลด้านสาธารณสุขภัยไปยังหน่วยงานที่มีหน้าที่ปฏิบัติงาน
๑.๓ การส่งเสริมให้ความรู้และสร้างความรู้ความตระหนักด้านการป้องกันและบรรเทาสาธารณสุขภัย	- สนับสนุนให้สื่อประชาสัมพันธ์ให้มีบทบาทในการรณรงค์ประชาสัมพันธ์เพื่อปลูกฝังจิตสำนึกด้านความปลอดภัยอย่างต่อเนื่อง - เผยแพร่และเสริมสร้างความรู้ความเข้าใจแก่ประชาชนเกี่ยวกับความปลอดภัยในชีวิตประจำวัน - พัฒนาระบบเชื่อมโยงข้อมูลด้านสาธารณสุขภัยระหว่างหน่วยงานให้มีประสิทธิภาพและสามารถใช้งานได้ร่วมกัน - ส่งเสริมและสนับสนุนให้องค์กรเครือข่ายในการป้องกันและบรรเทาสาธารณสุขภัยทุกภาคส่วนทั้งภาครัฐ ภาคเอกชนและอาสาสมัครต่างๆ มีส่วนร่วมในการรณรงค์ในเรื่องความปลอดภัยอย่างสูง
๑.๔ การเตรียมการป้องกันด้านโครงสร้างและเครื่องหมายสัญญาณเตือนภัย	- จัดหาพื้นที่รองรับน้ำและกักเก็บน้ำ - สร้างอาคารหรือสถานที่เพื่อเป็นสถานที่หลบภัยที่เหมาะสม - ก่อสร้าง/ปรับปรุงเส้นทางเพื่อการส่งกำลังบำรุง หรือเส้นทางไปสถานที่หลบภัยให้ใช้งานได้

หลักการปฏิบัติ	แนวทางปฏิบัติ
<p>๒. การเตรียมความพร้อม</p> <p>๒.๑ ด้านการจัดระบบปฏิบัติการฉุกเฉิน</p>	<ul style="list-style-type: none"> - จัดทำคู่มือและจัดทำแผนปฏิบัติการฉุกเฉินและแผนสำรองของหน่วยงาน และมีการฝึกซ้อมแผน - จัดเตรียมระบบการติดต่อสื่อสารหลักและสื่อสารสำรอง - กำหนดแนวทางการประชาสัมพันธ์ข่าวสารแก่ประชาชนและเจ้าหน้าที่ - จัดเตรียมระบบการแจ้งเตือนภัยและส่งสัญญาณเตือนภัยให้ประชาชนและเจ้าหน้าที่ได้รับทราบล่วงหน้า - จัดเตรียมเส้นทางอพยพและจัดเตรียมสถานที่ปลอดภัยสำหรับคนและสัตว์เลี้ยง - กำหนดมาตรการรักษาความปลอดภัย ความสงบเรียบร้อย รวมทั้งการควบคุมการจราจรและการสัญจรภายในเขตพื้นที่ - จัดระบบการดูแลสิ่งของบริจาคและการสงเคราะห์ผู้ประสบภัย - จัดทำบัญชีรายชื่อคนที่ต้องช่วยเหลือเป็นกรณีพิเศษ
<p>๒.๒ ด้านบุคลากร</p>	<ul style="list-style-type: none"> - ประเมินความเสี่ยงภัยและความอ่อนแอในเขตพื้นที่ โดยพิจารณาจากข้อมูลสถิติการเกิดภัยและการ วิเคราะห์ข้อมูลสภาพแวดล้อมต่าง ๆ - จัดทำแผนที่เสี่ยงภัยแยกตามประเภทภัย
<p>๒.๓ ด้านเครื่องจักรกล ยานพาหนะ วัสดุ อุปกรณ์ เครื่องมือเครื่องใช้และพลังงาน</p>	<ul style="list-style-type: none"> - จัดเตรียมเครื่องจักรกลยานพาหนะ เครื่องมือ วัสดุ อุปกรณ์ ที่จำเป็นให้พร้อมใช้งานได้ทันที - จัดทำบัญชีเครื่องจักรกล ยานพาหนะเครื่องมือ วัสดุอุปกรณ์ของหน่วยงานภาคีเครือข่ายทุกภาคส่วน - พัฒนาเครื่องจักรกล เครื่องมือ วัสดุอุปกรณ์ด้านสาธารณภัยให้ทันสมัย - จัดหาเครื่องมือและอุปกรณ์ที่จำเป็นพื้นฐานสำหรับ ชุมชน - จัดเตรียมระบบเตือนภัย - จัดหาน้ำมันเชื้อเพลิงสำรอง/แหล่งพลังงานสำรอง
<p>๒.๔ ด้านการเตรียมรับสถานการณ์</p>	<ul style="list-style-type: none"> - จัดประชุมหน่วยงานที่เกี่ยวข้องกับการป้องกันและบรรเทาสาธารณภัย เช่น สถานพยาบาล ไฟฟ้า ประปา ผู้นำชุมชน ฯลฯ - มอบหมายภารกิจความรับผิดชอบให้แก่หน่วยงานนั้น - กำหนดผู้ประสานงานที่สามารถติดต่อได้ตลอดเวลาของหน่วยงาน

การปฏิบัติในภาวะฉุกเฉิน

วัตถุประสงค์

๑. เพื่อดำเนินการระงับภัยที่เกิดขึ้นให้ยุติลงโดยเร็ว หรือลดความรุนแรงของภัยที่เกิดขึ้น โดยการประสานความร่วมมือจากทุกภาคส่วน
๒. เพื่อรักษาชีวิต ทรัพย์สิน และสถานะแวดล้อมที่ได้รับผลกระทบจากการเกิดภัยพิบัติ

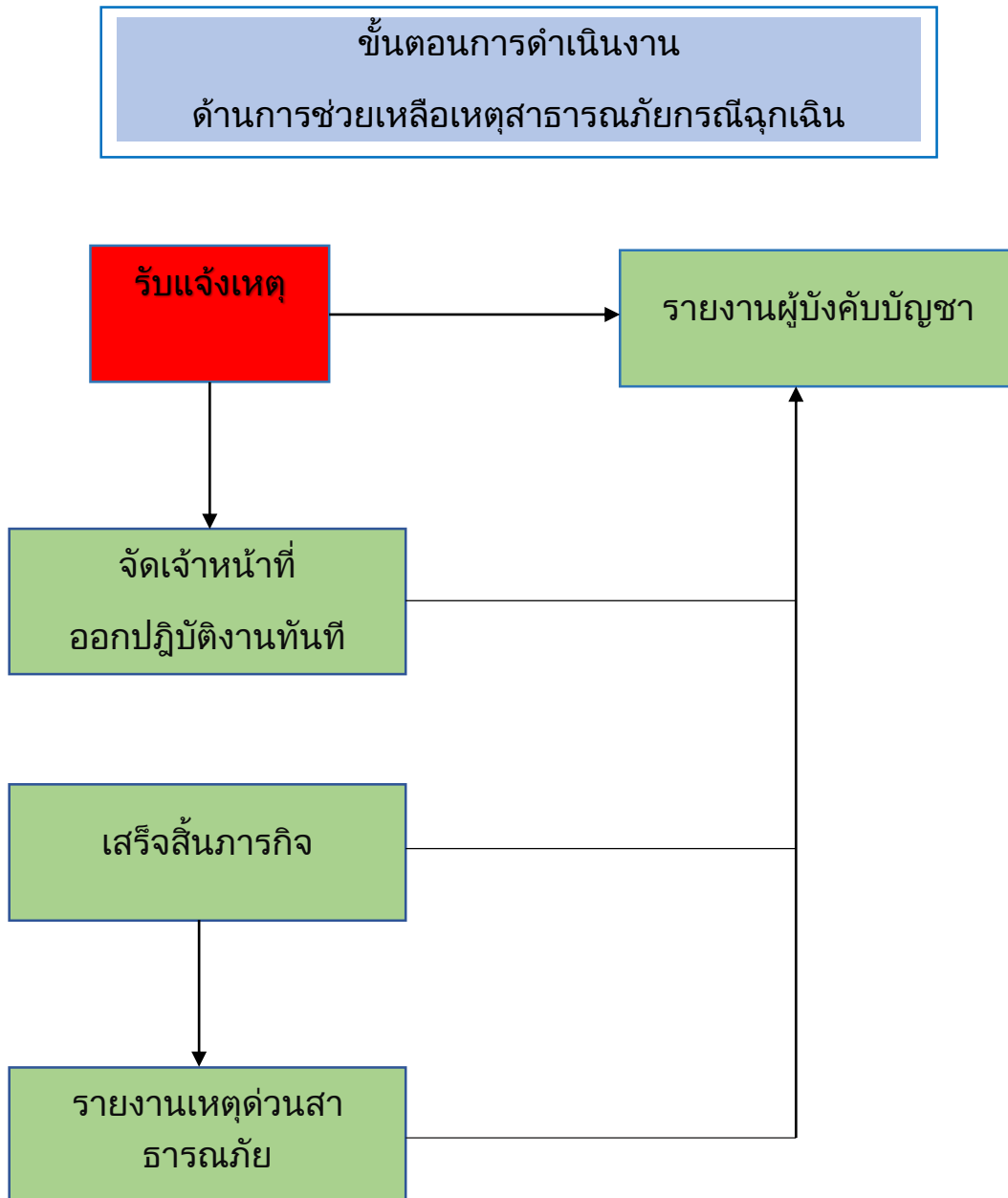

(รวม ๔ ขั้นตอน ปฏิบัติหน้าที่ทันทีที่ได้รับแจ้งเหตุ)

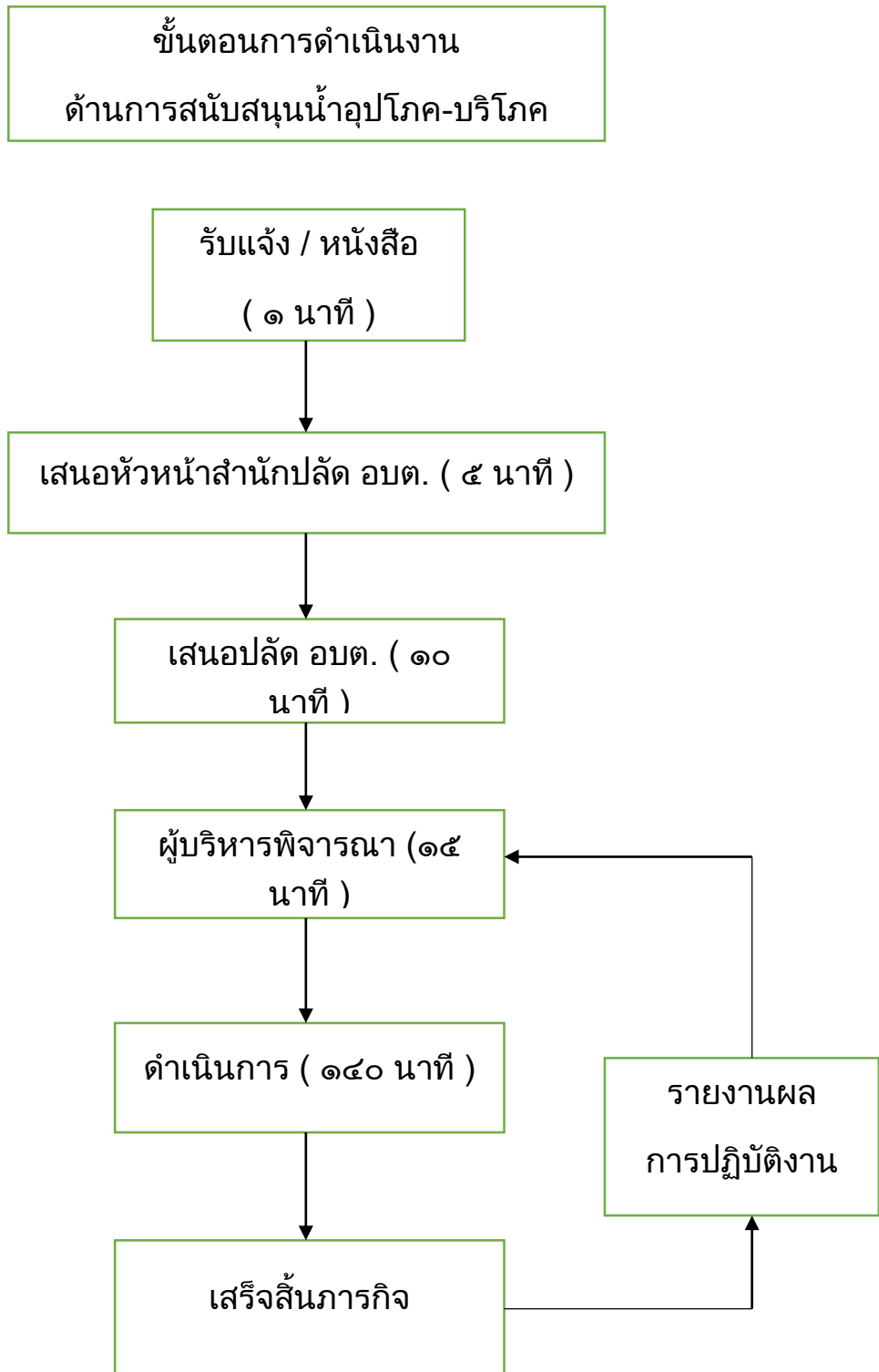

(รวม ๖ ขั้นตอน ๑๘๐ นาที หรือ ๓ ชั่วโมง)

ขั้นตอนการดำเนินงาน
พนักงานขับรถบรรทุกน้ำกรณีส่งน้ำอุปโภค -
บริโภค

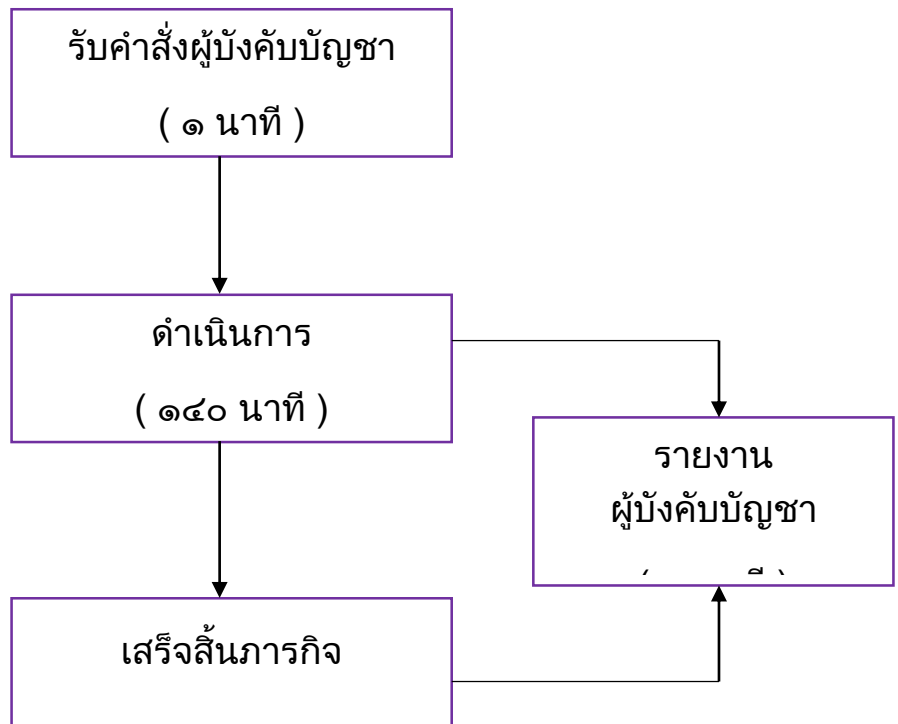

(รวม ๓ ขั้นตอน ๑๕๐ นาที หรือ ๒ ชั่วโมง ๓๐ นาที)

ขั้นตอนการปฏิบัติงาน
พนักงานขับรถบรรทุกน้ำเอนกประสงค์

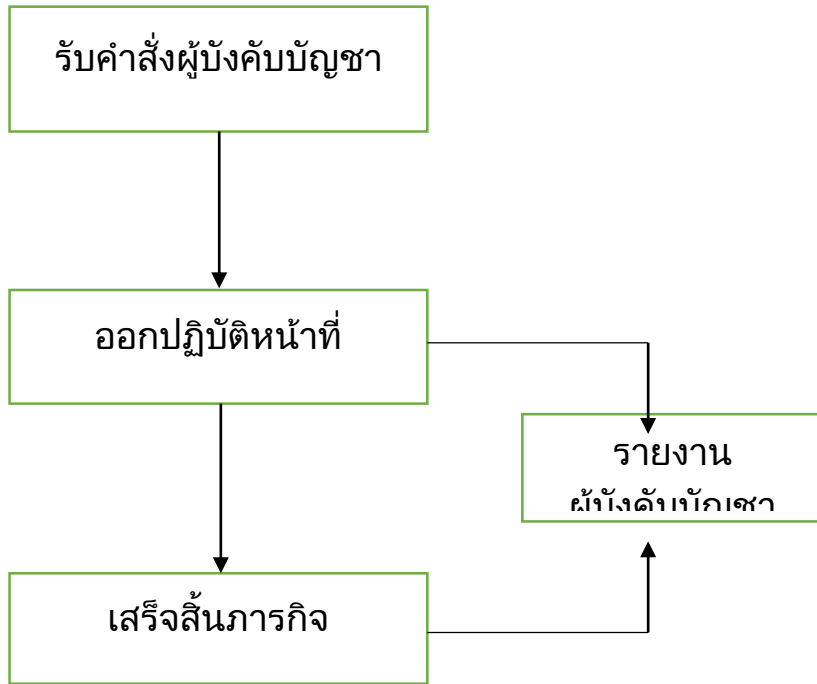

(รวม ๓ ขั้นตอน ปฏิบัติหน้าที่ที่ได้รับคำสั่งจากผู้บังคับบัญชา)

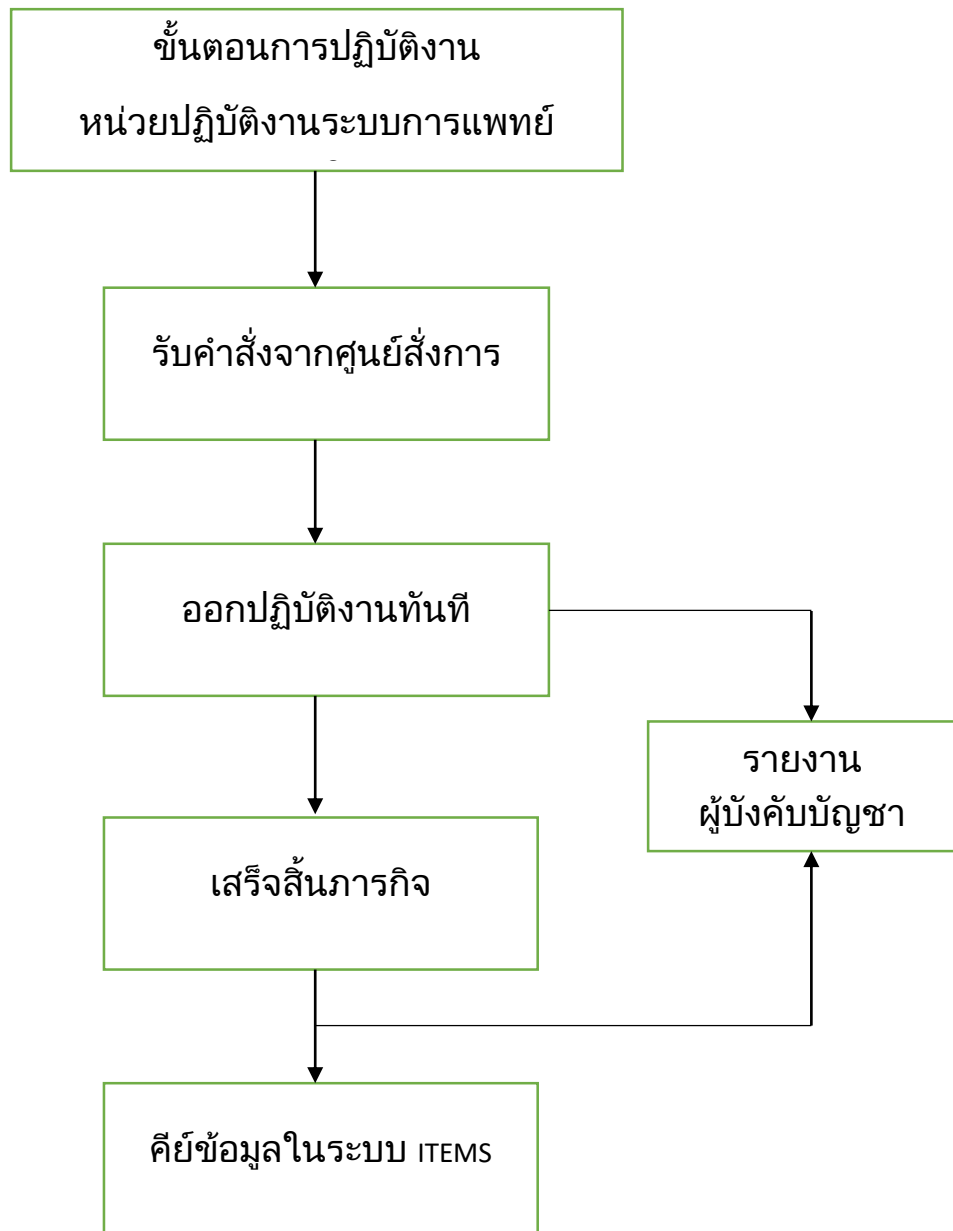

(รวม ๔ ขั้นตอน ปฏิบัติทันทีที่ได้รับคำสั่งจากศูนย์สั่งการ)

ภาคผนวก

ลงทะเบียนขอรับความช่วยเหลือของประชาชน

(กรณีร้องขอด้วยตนเอง)

ชื่อ องค์การบริหารส่วนตำบลดงดินแดง อำเภอหนองม่วง จังหวัดลพบุรี

วันที่.....เดือน.....พ.ศ.....

ข้าพเจ้า (นาย/นาง/นางสาว).....นามสกุล.....อายุ.....ปี

อยู่บ้านเลขที่.....หมู่ที่.....ซอย.....ถนน.....ตำบล.....

อำเภอ.....จังหวัด.....โทรศัพท์.....

หมายเลขประจำตัวประชาชน

บุคคลที่สามารถติดต่อได้ ชื่อ(นาย/นาง/นางสาว).สกุล.....เบอร์ติดต่อ.....

มีความประสงค์ขอให้ องค์การบริหารส่วนตำบลดงดินแดง ดำเนินการช่วยเหลือดังนี้

๑. ประเภทการช่วยเหลือ

ด้านสาธารณสุข (ระบุปัญหา/ความเดือดร้อนที่เกิดขึ้น).....

ด้านการส่งเสริมและพัฒนาคุณภาพชีวิต (ระบุปัญหา/ความเดือดร้อนที่เกิดขึ้น).....

ด้านการป้องกันและควบคุมโรคติดต่อ (ระบุปัญหา/ความเดือดร้อนที่เกิดขึ้น).....

ด้านอื่น ๆ (ระบุปัญหา/ความเดือดร้อนที่เกิดขึ้น).....

๒. ข้าพเจ้าจึงขอความช่วยเหลือ (ระบุความต้องการ/สิ่งที่ขอความช่วยเหลือ

.....
.....
.....

๓. ข้าพเจ้าได้แนบเอกสารหลักฐานที่เกี่ยวข้องมาแล้ว จำนวน.....ฉบับ

ข้าพเจ้าขอรับรองว่าข้อความดังกล่าวข้างต้นเป็นจริงทุกประการ

(ลงชื่อ).....ผู้ยื่นคำขอ
(.....)

(ลงชื่อ).....เจ้าหน้าที่ผู้รับคำขอ
(.....)

แบบลงทะเบียนขอรับความช่วยเหลือของประชาชน
(กรณีร้องขอด้วยผู้แทน)

ชื่อ องค์การบริหารส่วนตำบลดงดินแดง อำเภอหนองม่วง จังหวัดลพบุรี

วันที่.....เดือน.....พ.ศ.....

ข้าพเจ้า (นาย/นาง/นางสาว).....นามสกุล.....อายุ.....ปี

อยู่บ้านเลขที่.....หมู่ที่.....ซอย.....ถนน.....ตำบล.....

อำเภอ.....จังหวัด.....โทรศัพท์.....

หมายเลขประจำตัวประชาชน

บุคคลที่สามารถติดต่อได้ ชื่อ(นาย/นาง/นางสาว).....สกุล.....เบอร์ติดต่อ.....

มีความประสงค์ขอให้ องค์การบริหารส่วนตำบลดงดินแดง ดำเนินการช่วยเหลือดังนี้

๑. ประเภทการช่วยเหลือ

ด้านสาธารณสุข (ระบุปัญหา/ความเดือดร้อนที่เกิดขึ้น).....

ด้านการส่งเสริมและพัฒนาคุณภาพชีวิต (ระบุปัญหา/ความเดือดร้อนที่เกิดขึ้น).....

ด้านการป้องกันและควบคุมโรคติดต่อ (ระบุปัญหา/ความเดือดร้อนที่เกิดขึ้น).....

ด้านอื่น ๆ (ระบุปัญหา/ความเดือดร้อนที่เกิดขึ้น).....

๒. ข้าพเจ้าจึงขอความช่วยเหลือ (ระบุความต้องการ/สิ่งที่ขอความช่วยเหลือ)

.....
.....
.....

๓. ข้าพเจ้าได้แนบเอกสารหลักฐานที่เกี่ยวข้องมาด้วยแล้ว จำนวน.....ฉบับ

ข้าพเจ้าขอรับรองว่าข้อความดังกล่าวข้างต้นเป็นจริงทุกประการ

(ลงชื่อ).....ผู้ยื่นคำขอ

(.....)

(ลงชื่อ).....เจ้าหน้าที่ผู้รับคำขอ

(.....)

คำเตือน ผู้ใดแจ้งความอันเป็นเท็จแก่เจ้าพนักงาน มีความผิดตามประมวลกฎหมายอาญา มาตรา ๑๓๗ มาตรา ๒๖๗ และมาตรา ๒๖๘

หมายเหตุ ในกรณีผู้ประสพภัย หรือเจ้าของทรัพย์สิน หรือผู้ครอบครองทรัพย์สิน ถึงแก่ความตาย หรือไม่สามารถยื่นคำขอได้ด้วยตนเองให้ทายาทโดยธรรม ผู้จัดการมรดกหรือผู้รับมอบอำนาจของผู้นั้น แล้วแต่กรณีเป็นผู้ยื่นคำขอพร้อมแสดงหลักฐานการเป็นทายาท ผู้จัดการมรดก อำนาจดังกล่าวด้วย

.....สำหรับ
เจ้าหน้าที่

ตรวจสอบแล้วครบถ้วนถูกต้อง

(ลงชื่อ).....ผู้ตรวจสอบ

(.....)

(ลงชื่อ).....ผู้รับรอง

(.....)

(ลงชื่อ).....ผู้รับรอง

(.....)

องค์การบริหารส่วนตำบลดงดินแดง

คู่มือปฏิบัติงาน

รับเรื่องราวร้องทุกข์



ศูนย์รับเรื่องราวร้องเรียนร้องทุกข์

อบต.ดงดินแดง อำเภอหนองม่วง จังหวัดลพบุรี

คู่มือการปฏิบัติงาน รับเรื่องราวร้องทุกข์

ศูนย์รับเรื่องราวร้องทุกข์
องค์การบริหารส่วนตำบลดงดินแดง
อำเภอหนองม่วง จังหวัด ลพบุรี

คำนำ

คู่มือการปฏิบัติงานรับเรื่องราวร้องทุกข์ของศูนย์รับเรื่องราวร้องทุกข์องค์การบริหารส่วนตำบล ดงดินแดง จัดทำขึ้นเพื่อเป็นแนวทางการดำเนินการจัดการเรื่องร้องเรียน/ร้องทุกข์เรื่องทั่วไป และเรื่องร้องเรียน เรื่องจัดซื้อจัดจ้างของศูนย์รับเรื่องราวร้องทุกข์องค์การบริหารส่วนตำบลดงดินแดง ให้มีความโปร่งใส รวดเร็ว และมีประสิทธิภาพ เพื่อตอบสนองความต้องการและความคาดหวังของผู้รับบริการ จึงจำเป็นจะต้องมีการกำหนด ขั้นตอน กระบวนการ และแนวทางในการปฏิบัติงานที่ชัดเจนและเป็นมาตรฐานเดียวกัน

ศูนย์รับเรื่องราวร้องทุกข์
องค์การบริหารส่วนตำบลดงดินแดง

สารบัญ

เรื่อง	หน้า
คำนำ	ก
สารบัญ	ข
หลักการและเหตุผล	๑
การจัดตั้งศูนย์รับเรื่องราวร้องทุกข์	๒
สถานที่ตั้ง	๒
หน้าที่ความรับผิดชอบ	๒
วัตถุประสงค์	๒
คำจำกัดความ	๓
ระยะเวลาเปิดให้บริการ	๓
แผนผังกระบวนการจัดการเรื่องร้องเรียน/ร้องทุกข์	๔
ขั้นตอนการปฏิบัติงาน	๕
การรับและตรวจสอบข้อร้องเรียนจากช่องทางต่าง ๆ	๖
การบันทึกข้อร้องเรียน	๖
การประสานหน่วยงานเพื่อแก้ไขข้อร้องเรียนและการแจ้งกลับผู้ร้องเรียน	๗
ติดตามการแก้ไขข้อร้องเรียน	๗
การรายงานผลการจัดการข้อร้องเรียนของหน่วยงาน	๗
มาตรฐานงาน	๗
แบบฟอร์ม	๗
จัดทำโดย	๗
ภาคผนวก	
แบบฟอร์มใบรับแจ้งเหตุเรื่องราวร้องเรียน/ร้องทุกข์	

คู่มือการปฏิบัติงาน ศูนย์รับเรื่องราวร้องทุกข์องค์การบริหารส่วนตำบล

ดงดินแดง

๑. หลักการและเหตุผล

พระราชกฤษฎีกาว่าด้วยหลักเกณฑ์และวิธีการบริหารกิจการบ้านเมืองที่ดี พ.ศ. ๒๕๔๖ มาตรา ๓๗ ได้กำหนดหลักเกณฑ์ในการปฏิบัติราชการที่เกี่ยวกับการบริการประชาชนหรือติดต่อประสานงานระหว่างส่วนราชการด้วยกัน โดยให้ส่วนราชการกำหนดระยะเวลาแล้วเสร็จของงานแต่ละงาน และประกาศให้ประชาชนและข้าราชการทราบเป็นการทั่วไป โดยให้เป็นหน้าที่ของผู้บังคับบัญชาที่จะต้องตรวจสอบให้ข้าราชการปฏิบัติงานให้แล้วเสร็จตามกำหนดเวลาดังกล่าว และมาตรา ๔๑ ได้กำหนดให้ส่วนราชการที่ได้รับ คำร้องเรียน เสนอแนะ หรือความคิดเห็นเกี่ยวกับวิธีปฏิบัติราชการ อุปสรรค ความยุ่งยาก หรือปัญหาอื่นใดจากบุคคลใด โดยมีข้อมูลและสาระตามสมควร ให้เป็นหน้าที่ของส่วนราชการ นั้นที่จะต้องพิจารณาดำเนินการให้ลุล่วงไป และในกรณีที่มีอยู่ของบุคคลนั้น ให้แจ้งให้บุคคลนั้นทราบ ผลการดำเนินการด้วยทั้งนี้ อาจแจ้งให้ทราบผ่านทางระบบเครือข่ายสารสนเทศของส่วนราชการ ด้วยก็ได้ ในกรณีการแจ้งผ่านทางระบบเครือข่ายสารสนเทศ มิให้เปิดเผยชื่อหรือที่อยู่ของผู้ร้องเรียน เสนอแนะ หรือ แสดงความคิดเห็น นอกจากนี้มาตรา ๔๒ ได้กำหนดให้ส่วนราชการที่มีอำนาจออกกฎ ระเบียบ ข้อบังคับ หรือประกาศ เพื่อใช้บังคับกับส่วนราชการอื่นมีหน้าที่ตรวจสอบว่ากฎ ระเบียบ ข้อบังคับ หรือประกาศนั้น เป็นอุปสรรคหรือก่อให้เกิดความยุ่งยาก ข้ำซ้อนหรือความล่าช้าต่อการปฏิบัติหน้าที่ของส่วนราชการอื่น หรือไม่ เพื่อดำเนินการปรับปรุงแก้ไขให้เหมาะสมโดยเร็วต่อไป และในกรณีที่ได้รับการร้องเรียนหรือ เสนอแนะจากข้าราชการหรือส่วนราชการอื่นในเรื่องใดให้ส่วนราชการที่ออกกฎ ระเบียบ ข้อบังคับ หรือ ประกาศนั้นพิจารณาโดยทันที และในกรณีที่เห็นว่าการร้องเรียนหรือเสนอแนะนั้นเกิดความเข้าใจผิดหรือ ความไม่เข้าใจในกฎ ระเบียบ ข้อบังคับ หรือประกาศให้ชี้แจงให้ผู้ร้องเรียนหรือเสนอแนะทราบภายใน ๑๕ วัน

ระเบียบสำนักนายกรัฐมนตรี ว่าด้วยการจัดการเรื่องราวยุติธรรม พ.ศ. ๒๕๕๒ ข้อ ๑๘ กำหนดให้ผู้ที่ได้รับความเดือดร้อนหรือเสียหายหรืออาจเดือดร้อนหรือเสียหายจากการปฏิบัติงานของ เจ้าหน้าที่หรือส่วนราชการหรือจำเป็นต้องให้ส่วนราชการช่วยเหลือเยียวยาหรือปลดเปลื้องทุกข์ มีสิทธิ เสนอคำร้องทุกข์ต่อส่วนราชการที่เกี่ยวข้องได้ และข้อ ๒๓ กำหนดให้การจัดการเรื่องราวยุติธรรมที่เกี่ยวข้องกับ หน่วยงานของรัฐที่เป็นราชการส่วนท้องถิ่นหรือรัฐวิสาหกิจให้เป็นไปตามระเบียบของหน่วยงานรัฐนั้น และ ข้อ ๒๔ กำหนดให้เจ้าหน้าที่ส่วนราชการผู้รับคำร้องทุกข์ให้แก่ผู้ร้องทุกข์ไว้เป็นหลักฐาน นอกจากนั้น ข้อ ๒๕ กำหนดให้ส่วนราชการได้รับคำร้องทุกข์ต้องตอบแจ้งการรับคำร้องทุกข์โดยทางไปรษณีย์ ตามสถานที่ที่อยู่หรือที่ปรากฏในคำร้องทุกข์หรือกระทำในรูปของข้อมูลอิเล็กทรอนิกส์ตามกฎหมายว่าด้วย ธุรกรรมทางอิเล็กทรอนิกส์หรือรูปแบบอื่นตามระเบียบที่คณะกรรมการกำหนดภายใน ๑๕ วันทำการ นับตั้งแต่วันที่ได้รับคำร้องทุกข์

องค์การบริหารส่วนตำบลดงดินแดง ในฐานะองค์กรปกครองส่วนท้องถิ่นซึ่งมีอำนาจหน้าที่ ในการจัดทำบริการสาธารณะหลายประเภทให้แก่ประชาชนในท้องถิ่น ได้ตระหนักและให้ความสำคัญกับ การแก้ไขปัญหาเรื่องร้องเรียน ร้องทุกข์ของประชาชนจึงจัดตั้งศูนย์รับเรื่องราวร้องทุกข์ เพื่อรับเรื่อง

ร้องเรียน/ร้องทุกข์ และเพื่ออำนวยความสะดวก ตอบสนองความต้องการของประชาชน ตามพระราชกฤษฎีกาว่าด้วยหลักเกณฑ์และวิธีการบริหารกิจการบ้านเมืองที่ดี พ.ศ. ๒๕๕๖ ประกอบกับคณะกรรมการกระจายอำนาจให้แก่องค์กรปกครองส่วนท้องถิ่นได้จัดทำประกาศคณะกรรมการกระจายอำนาจให้แก่องค์กรปกครองส่วนท้องถิ่น เรื่อง แนวทางในการจัดบริการรับเรื่องราวร้องทุกข์ของประชาชนในการให้บริการสาธารณะขององค์การบริหารส่วนจังหวัด เทศบาล และองค์การบริหารส่วนตำบล ลงวันที่ ๑๐ กุมภาพันธ์ ๒๕๕๘ กำหนดให้องค์กรปกครองส่วนท้องถิ่นมีหน้าที่รับเรื่องราวร้องทุกข์ และอำนวยความสะดวกในการแก้ไขปัญหาความเดือดร้อนของประชาชนในท้องถิ่น

ดังนั้น องค์การบริหารส่วนตำบลดงดินแดง จึงตระหนักและให้ความสำคัญกับการส่งเสริมและพัฒนา บุคลากรปฏิบัติงานรับเรื่องราวร้องเรียน ร้องทุกข์ ตลอดจนการจัดทำคู่มือสำหรับการปฏิบัติงานรับเรื่องราวร้องทุกข์เพื่อให้การดำเนินงานรับเรื่องราวร้องเรียนร้องทุกข์ขององค์การบริหารส่วนตำบลดงดินแดงสามารถปลดปล่อย ทุกข์ หรืออำนวยความสะดวกในการแก้ไขปัญหาความเดือดร้อนของประชาชนได้อย่าง มีประสิทธิภาพ

๒. การจัดตั้งศูนย์รับเรื่องราวร้องทุกข์ขององค์การบริหารส่วนตำบลดงดินแดง

เพื่อให้การบริหารระบบราชการเป็นไปด้วยความถูกต้อง บริสุทธิ์ ยุติธรรม ควบคู่กับการพัฒนาบำบัดทุกข์ บำรุงสุข ตลอดจนดำเนินการแก้ไขปัญหาความเดือดร้อนของประชาชน ได้อย่างมีประสิทธิภาพ ด้วยความรวดเร็วประสบผลสำเร็จอย่างเป็นรูปธรรม อีกทั้งเพื่อเป็นศูนย์รับแจ้งเบาะแสการทุจริตหรือไม่ได้รับความเป็นธรรมจากการปฏิบัติงานของเจ้าหน้าที่ องค์การบริหารส่วนตำบลดงดินแดง จึงจัดตั้ง ศูนย์รับเรื่องราวร้องทุกข์ขึ้น เพื่อรับเรื่องราว/ร้องทุกข์เรื่องทั่วไป และเรื่องร้องเรียนเรื่องจัดซื้อจัดจ้าง ซึ่งในกรณีการร้องเรียนที่เกี่ยวกับบุคคล จะมีการเก็บรักษาเรื่องราวไว้เป็นความลับและปกปิดชื่อผู้ร้องเรียน เพื่อมิให้ผู้ร้องเรียนได้รับผลกระทบและ ได้รับความเดือดร้อนจากการร้องเรียน

๓. สถานที่ตั้ง

ณ สำนักปลัด ที่ทำการองค์การบริหารส่วนตำบลดงดินแดง เลขที่ ๘ หมู่ ๑ ตำบลดงดินแดง อำเภอหนองม่วง จังหวัดลพบุรี ๑๕๑๗๐

๔. หน้าที่ความรับผิดชอบ

เป็นศูนย์กลางในการรับเรื่องราวร้องเรียน/ร้องทุกข์เรื่องทั่วไป และเรื่องร้องเรียนเรื่องจัดซื้อจัดจ้าง และให้บริการข้อมูลข่าวสาร ให้คำปรึกษา รับเรื่องปัญหาความต้องการและข้อเสนอแนะของประชาชน

๕. วัตถุประสงค์

๑. เพื่อให้การดำเนินงานจัดการเรื่องร้องเรียน/ร้องทุกข์เรื่องทั่วไป และเรื่องร้องเรียนเรื่อง จัดซื้อจัดจ้างของศูนย์รับเรื่องราวร้องทุกข์ขององค์การบริหารส่วนตำบลดงดินแดง มีขั้นตอน/กระบวนการ และแนวทางในการปฏิบัติงานเป็นมาตรฐานเดียวกัน

๒. เพื่อให้มั่นใจว่าได้มีการปฏิบัติตามข้อกำหนด ระเบียบ หลักเกณฑ์เกี่ยวกับการจัดการข้อร้องเรียน/ร้องทุกข์ ที่กำหนดไว้อย่างสม่ำเสมอและมีประสิทธิภาพ

๖. คำจำกัดความ

“ผู้รับบริการ” หมายถึง ผู้ที่มีารับบริการจากส่วนราชการและประชาชนทั่วไป

“ผู้มีส่วนได้เสีย” หมายถึง ผู้ที่ได้รับผลกระทบ ทั้งทางบวกและทางลบ ทั้งทางตรงและ ทางอ้อม

จากการดำเนินการขององค์การบริหารส่วนตำบลพระเพลิง เช่น ประชาชนในชุมชนเขตตำบลดงดินแดง

“ร้องเรียน” หมายถึง การร้องเรียน/ร้องทุกข์เรื่องทั่วไป และเรื่องการจัดซื้อจัดจ้าง

“การจัดการข้อร้องเรียน” มีความหมายครอบคลุมถึงการจัดการในเรื่องข้อร้องเรียน/ร้องทุกข์ ข้อเสนอแนะ/ข้อคิดเห็น/คำชมเชย/การสอบถามหรือการร้องขอข้อมูล

“ผู้ร้องเรียน/ร้องทุกข์” หมายถึง ประชาชนทั่วไป/ผู้มีส่วนได้เสียที่มาติดต่อราชการ ผ่านช่องทางต่าง ๆ โดยมีวัตถุประสงค์ครอบคลุมการร้องเรียน/ร้องทุกข์/การให้ข้อเสนอแนะ/การให้ข้อคิดเห็น การชมเชย/การร้องขอข้อมูล

“ช่องทางการรับข้อร้องเรียน/ร้องทุกข์” หมายถึง ช่องทางต่าง ๆ ที่ใช้ในการรับเรื่อง ร้องเรียนร้องทุกข์ เช่น ติดต่อด้วยตนเอง/ทางโทรศัพท์/เว็บไซต์/Facebook

“เจ้าหน้าที่” หมายถึง เจ้าหน้าที่ผู้รับผิดชอบจัดการข้อร้องเรียนของหน่วยงาน

๗. ระยะเวลาเปิดให้บริการ

เปิดให้บริการวันจันทร์ ถึง วันศุกร์ (ยกเว้นวันหยุดที่ทางราชการกำหนด)

ตั้งแต่เวลา ๐๘.๓๐ – ๑๖.๓๐ น.

๘. แผนผังกระบวนการจัดการเรื่องร้องเรียน/ร้องทุกข์

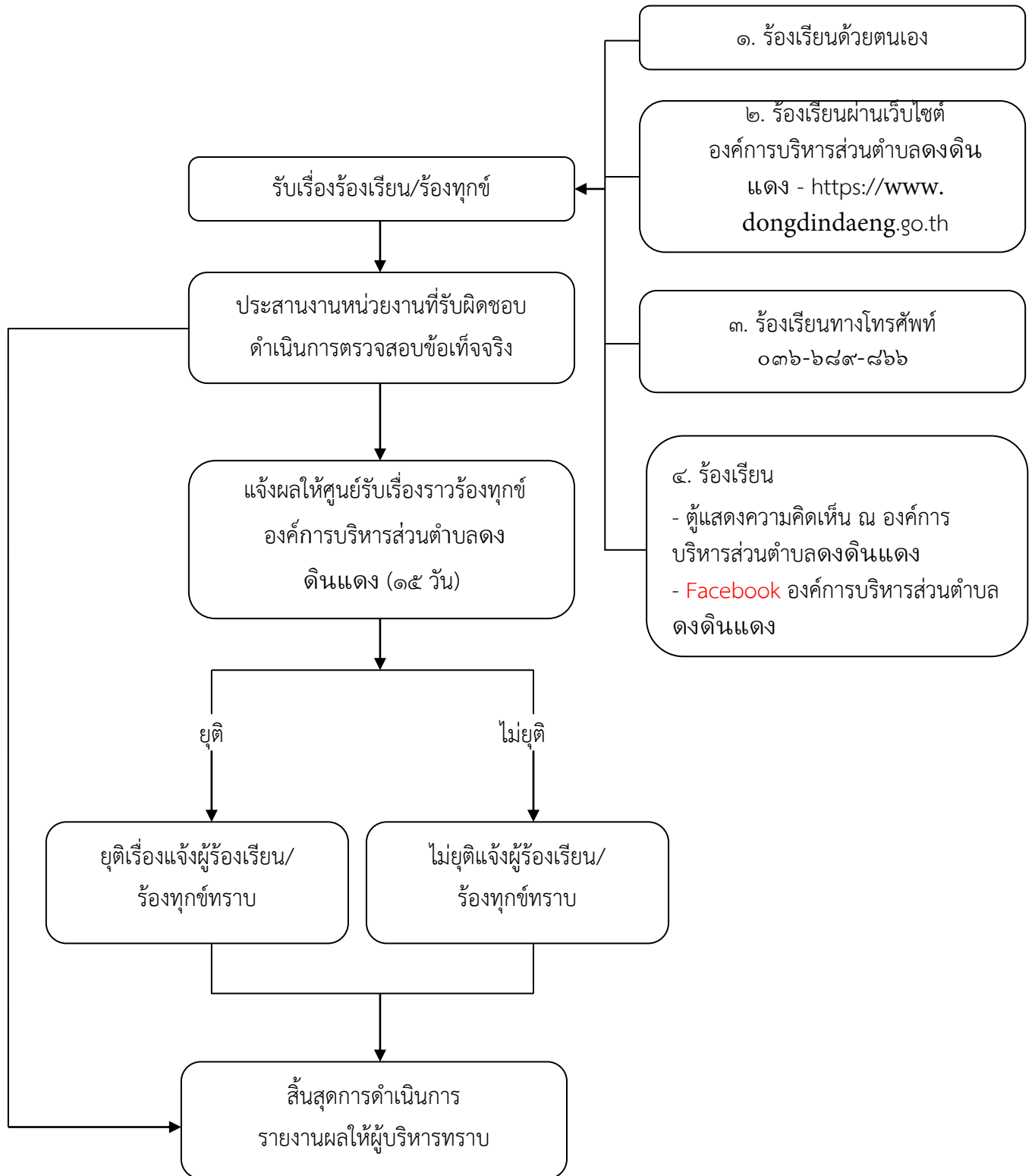

๙. ขั้นตอนการปฏิบัติงาน

๑. กรณีเรื่องร้องเรียนทั่วไป

๑.๑ สอบถามข้อมูลเบื้องต้นจากผู้ขอรับบริการถึงความประสงค์ของการขอรับบริการ

๑.๒ ดำเนินการบันทึกข้อมูลของผู้ขอรับบริการ เพื่อเก็บไว้เป็นฐานข้อมูลของผู้ขอรับบริการจากศูนย์บริการ

๑.๓ แยกประเภทงานบริการตามความประสงค์ของผู้ขอรับบริการ เช่น ปริญญากฎหมาย ขอนุมัติ/อนุญาต/ขอร้องเรียน/ร้องทุกข์/แจ้งเบาะแส หรือร้องเรียนเรื่องร้องเรียนจัดซื้อจัดจ้าง

๑.๔ ดำเนินการให้คำปรึกษาตามประเภทงานบริการเพื่อตอบสนองความประสงค์ของผู้ขอรับบริการ

๑.๕ เจ้าหน้าที่ดำเนินการเพื่อตอบสนองความประสงค์ของผู้ขอรับบริการ

- กรณีขอร้องเรียนทั่วไป เจ้าหน้าที่ผู้รับผิดชอบ/ที่ปรึกษากฎหมายจะให้ข้อมูลกับผู้ขอรับบริการในเรื่องที่ผู้ขอรับบริการต้องการทราบเมื่อให้คำปรึกษาเรียบร้อยแล้วเรื่องที่ขอรับบริการถือว่ายุติ

- กรณีขออนุมัติ/อนุญาต เจ้าหน้าที่ผู้รับผิดชอบจะให้ข้อมูลกับผู้ขอรับบริการในเรื่องที่ผู้ขอรับบริการต้องการทราบ และดำเนินการรับเรื่องดังกล่าวไว้ หัวหน้าสำนักปลัด หรือหน่วยงานผู้รับผิดชอบเป็นผู้พิจารณาส่งต่อให้กับหน่วยงานที่เกี่ยวข้องดำเนินการต่อไป ภายใน ๑ - ๒ วัน

- กรณีขอร้องเรียน/ร้องทุกข์/แจ้งเบาะแส เจ้าหน้าที่ขององค์การบริหารส่วนตำบลพระเพลิง จะให้ข้อมูลกับผู้ขอรับบริการในเรื่องที่ผู้ขอรับบริการต้องการทราบ และเจ้าหน้าที่ผู้รับผิดชอบจะดำเนินการรับ เรื่องดังกล่าวไว้และหัวหน้าหน่วยงานเป็นผู้พิจารณาส่งต่อให้กับหน่วยงานที่เกี่ยวข้องดำเนินการต่อไป ภายใน ๑ - ๒ วัน

- กรณีขออนุมัติ/อนุญาต, ขอร้องเรียน/ร้องทุกข์/แจ้งเบาะแสให้ผู้ขอรับบริการ รอคอยติดต่อกลับ หรือสามารถติดตามเรื่องกับหน่วยงานที่เกี่ยวข้องหากไม่ได้รับการติดต่อกลับจาก หน่วยงานที่เกี่ยวข้องภายใน ๑๕ วัน ให้ติดต่อกลับที่ศูนย์รับเรื่องร้องเรียนองค์การบริหารส่วนตำบลดงดินแดง โทรศัพท์ ๐๓๖-๖๘๙-๘๖๖

๒. กรณีขอร้องเรียนเกี่ยวกับการจัดซื้อจัดจ้าง

๒.๑ สอบถามข้อมูลเบื้องต้นจากผู้ขอรับบริการถึงความประสงค์ของการขอรับบริการ

๒.๒ ดำเนินการบันทึกข้อมูลของผู้ขอรับบริการ เพื่อเก็บไว้เป็นฐานข้อมูลของผู้ขอรับบริการจากเจ้าหน้าที่รับผิดชอบ

๒.๓ แยกประเภทงานร้องเรียนเรื่องร้องเรียนจัดซื้อจัดจ้างให้กับผู้อำนวยการกองคลัง เพื่อเสนอเรื่องให้กับผู้บังคับบัญชาตามลำดับชั้น พิจารณาความเห็น

- กรณีขอร้องเรียนเกี่ยวกับจัดซื้อจัดจ้าง เจ้าหน้าที่ผู้รับผิดชอบ/ที่ปรึกษากฎหมาย จะให้ข้อมูลกับผู้ขอรับบริการในเรื่องที่ผู้ขอรับบริการต้องการทราบเมื่อให้คำปรึกษาเรียบร้อยแล้วเรื่องที่ขอรับบริการถือว่ายุติ

- กรณีขอร้องเรียน/ร้องทุกข์/แจ้งเบาะแส เกี่ยวกับการจัดซื้อจัดจ้าง เจ้าหน้าที่ ผู้รับผิดชอบขององค์การบริหารส่วนตำบลดงดินแดง จะให้ข้อมูลกับผู้ขอรับบริการในเรื่องที่ ผู้ขอรับบริการต้องการทราบ และเจ้าหน้าที่ผู้รับผิดชอบ จะดำเนินการรับเรื่องดังกล่าวไว้ และหัวหน้า หน่วยงานเป็นผู้พิจารณา ส่งต่อให้กับหน่วยงานที่เกี่ยวข้องดำเนินการต่อไป ภายใน ๑ - ๒ วัน

- กรณีขอร้องเรียน/ร้องทุกข์/แจ้งเบาะแส เรื่องจัดซื้อจัดจ้าง ให้ผู้ขอรับบริการ รอคการติดต่อกลับหรือสามารถติดตามเรื่องกับหน่วยงานที่เกี่ยวข้องหากไม่ได้รับการติดต่อกลับจากหน่วยงานที่เกี่ยวข้องภายใน ๑๕ วัน ให้ติดต่อกลับที่ศูนย์รับเรื่องร้องเรียนองค์การบริหารส่วนตำบล ดงดินแดง

๑๐. การรับและตรวจสอบข้อร้องเรียน/ร้องทุกข์ จากช่องทางต่าง ๆ

ดำเนินการรับและติดตามตรวจสอบข้อร้องเรียน/ร้องทุกข์ ที่เข้ามาถึงหน่วยงานจากช่องทางต่าง ๆ โดยมีข้อปฏิบัติตามที่กำหนด ดังนี้

ช่องทาง	ความถี่ในการตรวจสอบช่องทาง	ระยะเวลาดำเนินการรับข้อร้องเรียน/ร้องทุกข์ เพื่อประสานหาทางแก้ไขปัญหา	หมายเหตุ
ร้องเรียนด้วยตนเอง ณ ศูนย์รับเรื่องราวร้องทุกข์ อบต. ดงดินแดง	ทุกครั้งที่มีการร้องเรียน	ภายใน ๑ วันทำการ	
ร้องเรียนผ่านเว็บไซต์ องค์การบริหารส่วนตำบล ดงดินแดง	ทุกวัน	ภายใน ๑ วันทำการ	www.Dongdindaeng.go.th
ร้องเรียนทางโทรศัพท์	วันและเวลาราชการ	ภายใน ๑ วันทำการ	๐๓๖-๖๘๙-๘๖๖
ร้องเรียนทาง Facebook องค์การบริหารส่วนตำบลดงดินแดง	ทุกวัน	ภายใน ๑ วันทำการ	Facebook ชื่อ องค์การบริหารส่วนตำบลดงดินแดง

๑๑. การบันทึกข้อร้องเรียน

๑๑.๑ กรอกแบบฟอร์มบันทึกข้อร้องเรียน/ร้องทุกข์ โดยมีรายละเอียด ชื่อ - สกุล ที่อยู่ หมายเลขโทรศัพท์ติดต่อ เรื่องร้องเรียน/ร้องทุกข์ และสถานที่เกิดเหตุ

๑๑.๒ ทุกช่องทางที่มีการร้องเรียน เจ้าหน้าที่ต้องบันทึกข้อร้องเรียน/ร้องทุกข์ ลงสมุดบันทึกข้อร้องเรียน/ร้องทุกข์

๑๒. การประสานหน่วยงานเพื่อแก้ปัญหาข้อร้องเรียน/ร้องทุกข์ และการแจ้งผู้ร้องเรียน/ร้องทุกข์ทราบ

๑๒.๑ กรณีเป็นการขอข้อมูลข่าวสาร ประสานหน่วยงานผู้ครอบครองเอกสาร เจ้าหน้าที่ที่เกี่ยวข้อง เพื่อให้ข้อมูลแก่ผู้ร้องขอได้ทันที

๑๒.๒ ข้อร้องเรียน/ร้องทุกข์ ที่เป็นการร้องเรียนเกี่ยวกับคุณภาพการให้บริการของหน่วยงาน เช่น ไฟฟ้าสาธารณะดับ การจัดการขยะมูลฝอย ตัดต้นไม้ กลิ่นเหม็นรบกวน เป็นต้น จัดทำบันทึกข้อความเสนอไปยังผู้บริหารเพื่อสั่งการหน่วยงานที่เกี่ยวข้อง โดยเบื้องต้นอาจโทรศัพท์แจ้งไปยังหน่วยงานที่เกี่ยวข้อง

๑๒.๓ ข้อร้องเรียน/ร้องทุกข์ ที่ไม่อยู่ในความรับผิดชอบของ องค์การบริหารส่วนตำบลลงดินแดง ให้ดำเนินการประสานหน่วยงานภายนอกที่เกี่ยวข้อง เพื่อให้เกิดความรวดเร็วและถูกต้องในการ

แก้ไขปัญหาต่อไป ๑๒.๔ ข้อร้องเรียนที่ส่งผลกระทบต่อหน่วยงาน เช่น กรณี ผู้ร้องเรียนทำหนังสือร้องเรียนความไม่โปร่งใสในการจัดซื้อจัดจ้าง ให้เจ้าหน้าที่จัดทำบันทึกข้อความเพื่อเสนอผู้บริหารพิจารณาสั่งการไปยังหน่วยงานที่รับผิดชอบ เพื่อดำเนินการตรวจสอบและแจ้งผู้ร้องเรียนทราบต่อไป

๑๓. การติดตามแก้ไขปัญหาข้อร้องเรียน

ให้หน่วยงานที่เกี่ยวข้องรายงานผลการดำเนินการให้ทราบภายใน ๑๕ วันทำการ เพื่อเจ้าหน้าที่ศูนย์รับเรื่องราวร้องทุกข์ จะได้แจ้งให้ผู้ร้องเรียนทราบ ต่อไป

๑๔. การรายงานผลการดำเนินการให้ผู้บริหารทราบ

๑๔.๑ ให้รวบรวมและรายงานสรุปการจัดการข้อร้องเรียน/ร้องทุกข์ ให้ผู้บริหารทราบทุกเดือน

๑๔.๒ ให้รวบรวมรายงานสรุปข้อร้องเรียนหลังจากสิ้นปีงบประมาณ เพื่อนำมาวิเคราะห์การจัดการข้อร้องเรียน/ร้องทุกข์ ในภาพรวมของหน่วยงาน เพื่อใช้เป็นแนวทางในการแก้ไข ปรับปรุงพัฒนาองค์กร ต่อไป

๑๕. มาตรฐานงาน

- การดำเนินการแก้ไขข้อร้องเรียน/ร้องทุกข์ ให้แล้วเสร็จภายในระยะเวลาที่กำหนด

- กรณีได้รับเรื่องร้องเรียน/ร้องทุกข์ ให้ศูนย์รับเรื่องราวร้องทุกข์องค์การบริหารส่วนตำบลลงดินแดง ดำเนินการตรวจสอบและพิจารณาส่งเรื่องให้หน่วยงานที่เกี่ยวข้อง ดำเนินการแก้ไขปัญหา ข้อร้องเรียน/ร้อง

ทุกข์ให้แล้วเสร็จภายใน ๑๕ วันทำการ

๑๖. แบบฟอร์ม

แบบฟอร์มใบรับแจ้งเหตุเรื่องราวร้องเรียน/ร้องทุกข์ (รายละเอียดปรากฏตามภาคผนวก)

๑๗. จัดทำโดย

ศูนย์รับเรื่องราวร้องทุกข์ องค์การบริหารส่วนตำบลลงดินแดง

๑๘. ผู้รับผิดชอบ

คณะกรรมการประจำศูนย์รับเรื่องราวร้องทุกข์ และเจ้าหน้าที่ประจำศูนย์รับเรื่องราวร้องทุกข์

ภาคผนวก

ใบคำร้องทั่วไป
องค์การบริหารส่วนตำบลดงดินแดง

เขียนที่ องค์การบริหารส่วนตำบลดงดินแดง

วันที่.....เดือน..... พ.ศ.

เรียน นายกององค์การบริหารส่วนตำบลดงดินแดง

ข้าพเจ้า (นาย/นาง/นางสาว).....อายุ.....ปี
เพศ ชาย หญิง บ้านเลขที่..... หมู่ที่..... ถนน.....
ตำบล..... อำเภอ..... จังหวัด..... รหัสไปรษณีย์.....
โทรศัพท์..... โทรสาร.....

ต้องการให้ติดต่อกลับ

ไปรษณีย์ โทรศัพท์ เบอร์..... โทรสาร.....
 E-mail..... อื่น ๆ โปรดระบุ.....

มีความประสงค์ขอให้องค์การบริหารส่วนตำบลดงดินแดง ดำเนินการ ดังนี้

๑.

เนื่องจาก.....

๒.

เนื่องจาก.....

๓.

เนื่องจาก.....

จึงเรียนมาเพื่อโปรดพิจารณาอนุเคราะห์

..... ผู้ยื่นคำร้อง

(.....)

<p style="text-align: center;">ความเห็นเจ้าหน้าที่</p> <p>.....</p> <p>.....</p> <p style="text-align: center;">(.....)</p>	<p style="text-align: center;">ความเห็นหัวหน้าหน่วยงาน</p> <p>.....</p> <p>.....</p> <p style="text-align: center;">(.....)</p>
<p style="text-align: center;">ความคิดเห็นปลัด อบต.ดงดินแดง</p> <p>.....</p> <p>.....</p> <p style="text-align: center;">(นายเชน มีคุณ) ปลัด อบต.ดงดินแดง</p>	<p style="text-align: center;">ความคิดเห็นนายก อบต.ดงดินแดง</p> <p>.....</p> <p>.....</p> <p style="text-align: center;">(นายธเนตร์ คำแหง) นายกองค์การบริหารส่วนตำบลดงดินแดง</p>

ศูนย์รับเรื่องราวร้องทุกข์

วันที่.....

เลขที่รับ.....

ผู้รับเรื่อง.....

แบบคำร้องเรียน/ร้องทุกข์

เขียนที่ องค์การบริหารส่วนตำบลดงดินแดง

วันที่.....เดือน..... พ.ศ.

เรื่อง.....

เรียน นายองค์การบริหารส่วนตำบลดงดินแดง

ช่องทางการขอรับบริการ ศูนย์รับเรื่องราวร้องทุกข์ โทรศัพท์

เว็บไซต์ อบต.ดงดินแดง

 อื่น ๆ (ระบุ).....

ส่วนที่ ๑ ข้อมูลผู้รับบริการ

ชื่อ - สกุล.....เลขบัตรประชาชน.....

เพศ () ชาย () หญิง สถานภาพ () โสด () สมรส () หย่าร้าง () อื่นๆ(ระบุ).....

ว/ด/ป เกิด.....อายุ.....ปี เชื้อชาติ.....สัญชาติ.....ศาสนา.....

ที่อยู่ปัจจุบัน.....

โทรศัพท์.....

บุคคลที่สามารถติดต่อได้ (กรณีที่ไม่สามารถติดต่อผู้ขอรับบริการได้)

ชื่อ - สกุล.....เกี่ยวข้องเป็น.....

โทรศัพท์.....

ส่วนที่ ๒ วัตถุประสงค์

() ปรีกษากฎหมาย

() ร้องเรียน/ร้องทุกข์

() ไกล่เกลี่ยประนอมข้อพิพาท

() อื่นๆ (ระบุ).....

ส่วนที่ ๓ สรุปข้อเท็จจริง

มีความประสงค์ให้องค์การบริหารส่วนตำบลดงดินแดง พิจารณาดำเนินการช่วยเหลือหรือแก้ไขปัญหาในเรื่อง.....

.....

.....

.....

ทั้งนี้ ข้าพเจ้าขอรับรองว่าข้อความดังกล่าวข้างต้นที่ให้ต่อศูนย์รับเรื่องราวร้องทุกข์ องค์การบริหารส่วนตำบลดงดินแดง เป็นความจริงทุกประการและขอรับผิดชอบข้อเท็จจริงดังกล่าวข้างต้นทั้งหมดและยินดีรับผิดชอบทั้งทางแพ่งและทางอาญาหากพึงจะมี จึงลงลายมือชื่อไว้เป็นหลักฐาน และขอส่งเอกสารหลักฐานประกอบการร้องเรียน/ร้องทุกข์ (ถ้ามี) ได้แก่

- (๑).....จำนวน.....ฉบับ
- (๒).....จำนวน.....ฉบับ
- (๓).....จำนวน.....ฉบับ

ลงชื่อ.....ผู้ร้องเรียน/ร้องทุกข์
()

จึงเรียนมาเพื่อโปรดพิจารณา

ลงชื่อ.....เจ้าหน้าที่รับเรื่องร้องเรียน
(.....)
วันที่.....เดือน..... พ.ศ.
เวลา.....น.

<p style="text-align: center;">ความเห็นเจ้าหน้าที่</p> <p>.....</p> <p>.....</p> <p style="text-align: center;">(.....)</p>	<p style="text-align: center;">ความเห็นหัวหน้าหน่วยงาน</p> <p>.....</p> <p>.....</p> <p style="text-align: center;">(.....)</p>
<p style="text-align: center;">ความคิดเห็นปลัด อบต.ดงดินแดง</p> <p>.....</p> <p>.....</p> <p style="text-align: center;">(นายเชน มีคุณ) รองปลัดรักษาราชการแทนปลัด อบต. ดงดินแดง</p>	<p style="text-align: center;">ความคิดเห็นนายก อบต.ดงดินแดง</p> <p>.....</p> <p>.....</p> <p style="text-align: center;">(นายธเนตร์ คำแหง) นายกองค์การบริหารส่วนตำบลดงดินแดง</p>

แบบแจ้งการรับเรื่องร้องทุกข์/ร้องเรียน

ที่

/

อบต.ดงดินแดง อ.หนองม่วง จ.ลพบุรี

วันที่.....เดือน.....พ.ศ.

เรื่อง ตอบรับเรื่องร้องทุกข์/ร้องเรียน

เรียน.....

ตามที่ท่านได้แจ้งเรื่องร้องทุกข์/ร้องเรียนผ่านศูนย์รับเรื่องร้องเรียนองค์การบริหารส่วนตำบลดงดินแดง

โดยทาง

() หนังสือร้องเรียนทางไปรษณีย์ () ด้วยตนเอง () ทางโทรศัพท์ () อื่น ๆ.....

วันที่.....เดือน.....พ.ศ. ๒๕..... เกี่ยวกับเรื่อง.....

.....นั้น

องค์การบริหารส่วนตำบลดงดินแดง ได้ลงทะเบียนรับเรื่องร้องทุกข์/ร้องเรียนของท่านตาม
ทะเบียนรับเรื่องเลขรับที่.....ลงวันที่.....แล้ว

และองค์การบริหารส่วนตำบลดงดินแดงได้พิจารณาเรื่องร้องทุกข์/ร้องเรียนของท่านแล้วปรากฏว่า

() เป็นเรื่องที่อยู่ในอำนาจหน้าที่ขององค์การบริหารส่วนตำบลดงดินแดง และ
ได้มอบหมายให้.....เป็นหน่วยตรวจสอบและดำเนินการ

() ไม่เป็นเรื่องที่อยู่ในอำนาจหน้าที่ขององค์การบริหารส่วนตำบลดงดินแดง และ
ได้ส่ง เรื่องให้.....ซึ่งเป็นหน่วยงานที่มีอำนาจหน้าที่เกี่ยวข้อง
ดำเนินการต่อไปแล้ว โดยท่านสามารถติดต่อหรือขอทราบผลโดยตรงกับหน่วยงานดังกล่าวได้อีกทางหนึ่ง

() เป็นเรื่องที่มีกฎหมายบัญญัติขั้นตอนและวิธีการปฏิบัติไว้เป็นการเฉพาะแล้ว
ตามกฎหมาย.....

จึงขอให้ท่านดำเนินการตามขั้นตอนและวิธีการที่กฎหมายนั้นบัญญัติต่อไป

จึงเรียนมาเพื่อเพื่อทราบ

ขอแสดงความนับถือ

(.....)

ตำแหน่ง.....

ศูนย์รับเรื่องร้องเรียน โทร. ๐๓๖-๖๘๙-๘๖๖

แบบแจ้งผลการดำเนินงานการรับเรื่องร้องทุกข์/ร้องเรียน

ที่ /

อบต.ดงดินแดง อ.เขื่อนองม่วง จ.ลพบุรี

วันที่.....เดือน.....พ.ศ.

เรื่อง แจ้งผลการดำเนินงานเรื่องร้องทุกข์/ร้องเรียน

เรียน.....

อ้างถึง.....

สิ่งที่ส่งมาด้วย.....

ตามที่ องค์การบริหารส่วนตำบลดงดินแดง ได้แจ้งตอบรับการรับเรื่องร้องทุกข์/ร้องเรียน
ของท่านที่ได้แจ้งไว้ที่ศูนย์รับเรื่องร้องเรียน องค์การบริหารส่วนตำบลดงดินแดง ตามหนังสือที่อ้างถึง นั้น

องค์การบริหารส่วนตำบลดงดินแดง ได้รับแจ้งผลการดำเนินการจากส่วนราชการ/หน่วยงานที่
เกี่ยวข้องแล้ว

ได้ผลสรุปว่า.....

.....

โดยมีรายละเอียดตามสิ่งที่ส่งมาพร้อมนี้ หากท่านไม่เห็นด้วยประการใด ขอให้ท่านแจ้งคัดค้านพร้อม
พยานหลักฐานใหม่มายังศูนย์รับเรื่องร้องเรียน องค์การบริหารส่วนตำบลดงดินแดง เพื่อจะได้ดำเนินการ
ในส่วน ที่เกี่ยวข้องต่อไป

จึงเรียนมาเพื่อเพื่อทราบ

ขอแสดงความนับถือ

(.....)

ตำแหน่ง.....

ศูนย์รับเรื่องร้องเรียน โทร. ๐๓๖-๖๘๙-๘๖๖

คู่มือการปฏิบัติงาน

การเงินและบัญชี ด้านพัสดุ ด้านจัดเก็บรายได้

กองคลัง องค์การบริหารส่วนตำบล

ดงดินแดง



การจัดการความรู้ : คู่มือการปฏิบัติงานด้านการเงินและบัญชี
ด้านพัสดุ ด้านจัดเก็บรายได้

จัดทำโดย : กองคลัง องค์การบริหารส่วนตำบลดงดินแดง
เลขที่ ๘ หมู่ ๑ ตำบลดงดินแดง อำเภอ
หนองม่วง จังหวัดลพบุรี ๑๕๑๗๐ โทร
๐๓๖-๖๘๙-๘๖๖

คำนำ

การจัดทำคู่มือการปฏิบัติงาน ด้านการเงินและบัญชี ด้านการพัสดุ ด้านการจัดเก็บรายได้ กองคลัง องค์การบริหารส่วนตำบลดงดินแดง เล่มนี้ได้จัดทำขึ้นโดยมีวัตถุประสงค์ เพื่อที่จะให้องค์การบริหารส่วนตำบลดงดินแดง ใช้เป็นแนวทางในการ ดำเนิน ด้านการเงินและบัญชี ด้านการพัสดุ ด้านการจัดเก็บรายได้ อย่างถูกต้อง และ สร้างความเข้มแข็งในการปฏิบัติงาน ขององค์การบริหารส่วนตำบลดงดินแดง

สร้างคู่มือเล่มนี้จะเป็นประโยชน์ และนำไปใช้เป็นแนวทางในการปฏิบัติงานให้เป็นไปตามกฎหมาย และ หนังสือสั่ง การที่เกี่ยวข้องได้อย่างมีประสิทธิภาพ ประสิทธิผล เกิดผลสัมฤทธิ์ คุ่มค่า โปร่งใสและตรวจสอบได้

กองคลังองค์การบริหารส่วนตำบลดงดินแดง

สารบัญ

๑) ด้านการเงินและบัญชี

หน้า

โครงสร้างด้านการเงินและบัญชี	๑
ขั้นตอนการเบิกจ่าย	๒-๓
การยืมเงิน	๔-๕
การจ่ายเงินสะสม	๖-๗
การจ่ายค่าเช่าบ้าน	๘-๑๐
การจ่ายค่าตอบแทนศึกษาบุตร	๑๑-๑๒

๒) ด้านพัสดุ

โครงสร้างด้านพัสดุ	๑๓
คู่มือขั้นตอนแนวทางการปฏิบัติงานด้านจัดซื้อ/จัดจ้าง	๑๔-๑๖
คู่มือขั้นตอนแนวทางการปฏิบัติงาน-ด้านพัสดุ	๑๗
การจัดทำบัญชีเจ้าหนี้เงินเชื่อและเงินสด	๑๘
บทบาท หน้าที่ ของงานพัสดุ	๑๙-๒๐

๓) ด้านการจัดเก็บรายได้

โครงสร้างงานด้านจัดเก็บรายได้	๒๑
คู่มือขั้นตอนการเสียภาษีที่ดินและสิ่งปลูกสร้าง	๒๓-๒๔
คู่มือขั้นตอนภาษีโรงเรือนและที่ดิน	๒๕-๒๙
คู่มือขั้นตอนการเสียภาษีป้าย	๓๐-๓๑
คู่มือขั้นตอนการขอใบอนุญาตประกอบกิจการที่เป็นอันตรายต่อสุขภาพ	๓๒-๓๓

ภาคผนวก

๑. คำสั่งแบ่งงานและมอบหมายหน้าที่ภายในกองคลัง
๒. พรบ. จัดซื้อ/จัดจ้าง
๓. พรบ. ภาษีที่ดินและสิ่งปลูกสร้าง
๔. ระเบียบ กระทรวงมหาดไทย ว่าด้วยการรับเงิน การเบิกจ่ายเงิน การฝากเงิน การเก็บรักษาเงิน และการตรวจเงินขององค์กร ปกครองส่วนท้องถิ่น พ.ศ.๒๕๔๗ และแก้ไขเพิ่มเติม (ฉบับที่ ๔) พ.ศ.๒๕๖๑

โครงสร้างของงานด้านการเงินและบัญชี



การเบิกจ่ายเงิน

การเบิกจ่ายเงิน-----๑.ผู้กำกับดูแล-----๒.สถจ./สำนัก/กอง-----๓.ผู้บริหาร

กระบวนการ/ขั้นตอน และระยะเวลา

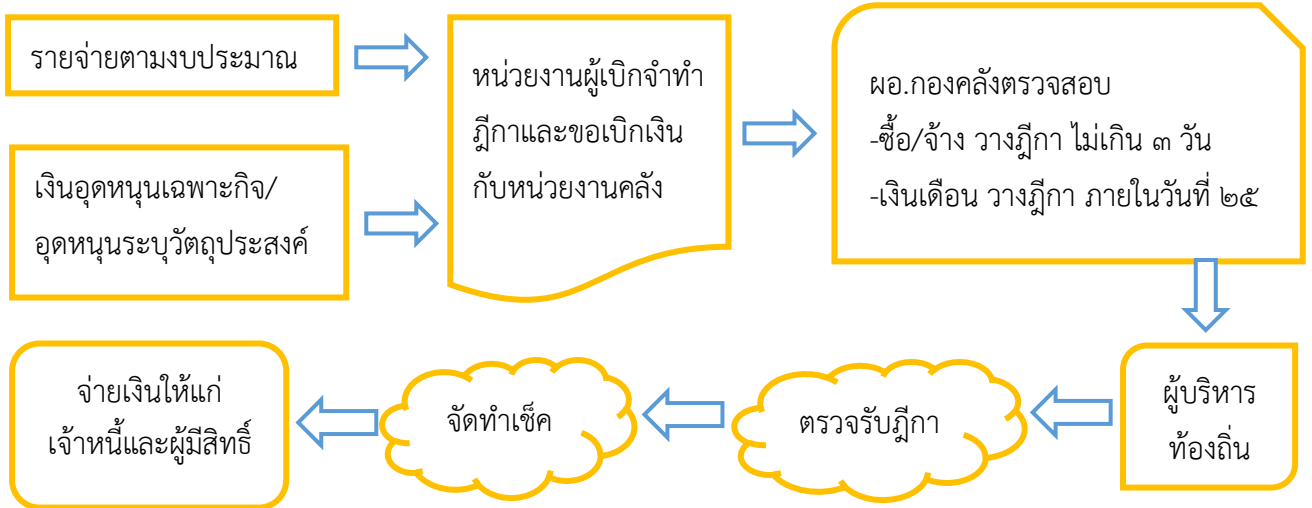

ข้อสังเกต/ข้อควรระวัง/แนวทางการแก้ไข

๑. การจ่ายเงินหรือก่อนนี้ผู้กักพันจะกระทำได้แต่เฉพาะที่กฎหมาย ระเบียบ ข้อบังคับ หรือหนังสือ สั่งการ ที่กระทรวงมหาดไทยกำหนดไว้เท่านั้น

๒. กองคลังองค์การบริหารส่วนตำบลบ้านข่อย ต้องวางแผนการเบิกจ่ายเงินตามงบประมาณรายจ่ายประจำปี โดยให้วางแผนทุก ๓ เดือน (ไตรมาส) ตามแผนการใช้จ่ายเงินที่กรมส่งเสริมการปกครองท้องถิ่น กำหนดส่งให้กองคลังก่อนวันเริ่มต้นของแต่ละไตรมาสอย่างน้อย ๒๐ วันซึ่งกองคลังจะต้องบูรณาการแผน ของหน่วยงาน ให้เป็นแผนการใช้จ่ายเงินรวมประจำไตรมาสเพื่อให้แผนการใช้จ่ายเงินรวมมีความสัมพันธ์กับ เงินสดที่หมุนเวียน และที่จะได้รับเงินในแต่ละช่วงเวลา

๓. การเงินจากหน่วยงานคลังขององค์กรปกครองส่วนท้องถิ่นตามงบประมาณรายจ่ายประจำปีงบประมาณใด ให้เบิกได้แต่เฉพาะในปีงบประมาณนั้น รวมทั้งเงินอุดหนุนที่รัฐบาลให้องค์กรปกครองส่วน ท้องถิ่น โดยระบุวัตถุประสงค์ เว้นแต่

- เป็นเงินงบประมาณรายจ่ายที่ยังมีได้ก่อนนี้ผู้กักพันในปีงบประมาณนั้น และได้รับอนุมัติให้กันเงิน ไว้ต่อผู้ มีอำนาจตามระเบียบ

- เป็นเงินงบประมาณรายจ่ายที่ได้ก่อนนี้ผู้กักพันไว้ก่อนสิ้นปีงบประมาณ และได้รับอนุมัติจาก ผู้บริหาร ท้องถิ่นให้กันเงินไปจ่ายในปีงบประมาณถัดไป

- กรณีมีเงินอุดหนุนที่รัฐบาลให้องค์กรปกครองส่วนท้องถิ่นโดยระบุวัตถุประสงค์ซึ่งเบิกจ่ายไม่ทัน ภายใน สิ้นปีงบประมาณที่ผ่านมาและได้บันทึกบัญชีไว้แล้ว

๔. องค์กรปกครองส่วนท้องถิ่นต้องจัดทำทะเบียนคุมฎีกาการเบิกจ่ายเงิน และรายงานการจัดทำเช็ค

๕. การเบิกเงินขององค์กรปกครองส่วนท้องถิ่น ให้หน่วยงานผู้เบิกขอเบิกกับหน่วยงานคลังโดยให้ หัวหน้า หน่วยงานผู้เบิกเป็นผู้ลงลายมือชื่อเบิกเงินและให้วางฎีกาตามแบบที่กรมส่งเสริมการปกครอง ท้องถิ่นกำหนด

๖. ตรวจสอบความถูกต้องครบถ้วน ของหน้าฎีกาเบิกเงิน เช่น การลงรายการงบประมาณคงเหลือ เลขที่ฎีกา ผู้ขอเบิก ผู้ตรวจฎีกาผู้อนุมัติฎีกา ผู้รับเงินและผู้จ่ายเงินลงลายมือชื่อครบถ้วนหรือไม่ละเอกสาร ประกอบฎีกาว่าครบถ้วนหรือไม่ โดยตรวจสอบยอดที่จ่ายตามหน้าฎีกากับแยกตามหมวดรายจ่ายและ หลักฐานการเบิกหากเป็นภาพถ่ายหรือสำเนาให้ผู้เบิกรับรองความถูกต้องด้วย

๗. กรณีการซื้อ เช่าทรัพย์สิน หรือจ้างทำ ของให้หน่วยงานผู้เบิกวางฎีกาอย่างช้าไม่เกิน ๓ วัน นับ จากวันตรวจรับทรัพย์สินหรือตรวจรับงาน

๘. การจ่ายเงินให้จ่ายเป็นเช็ค ยกเว้นกรณีที่ไม่อาจจ่ายเช็คได้ให้จัดทำใบถอนเงินฝากธนาคาร เพื่อให้ธนาคารออกตั๋วแลกเงิน หรือโอนเงิน ผ่านธนาคาร

๙. ยอดเงินจ่ายที่บัญชีเงินสดจ่ายช่องเครดิตธนาคาร กับ BANK STATEMENT และต้นขั้วเช็คที่จ่ายต้องตรงกัน

๑๐. หลักฐานการจ่ายได้แก่ ใบเสร็จรับเงินหรือใบสำคัญรับเงินที่ใช้ประกอบฎีกาเบิกเงินผู้จ่ายเงิน ต้องลงลายมือชื่อรับรองการจ่าย พร้อมทั้งมีชื่อ-สกุลตัวบรรจง กกับไว้ในหลักฐานการจ่ายเงินให้แก่เจ้าหน้าที่ หรือผู้รับเงิน และหัวหน้าหน่วยงานคลังต้องลง ความถูกต้องกากับไว้ด้วย

๑๑. เงินที่เบิกถ้าไม่ได้จ่ายหรือจ่ายไม่หมดให้หน่วยงานผู้เบิกนำ ส่งคืนหน่วยงานคลังภายใน ๑๕ วัน นับจากวันที่ได้รับเงินจากหน่วยงานคลัง

๑๒. การจัดเก็บฎีกา ให้เจ้าหน้าที่ผู้รับผิดชอบจัดเก็บฎีกาเรียงตามรายงานการจัดทำเช็ค

ระเบียบ/ข้อกฎหมายที่เกี่ยวข้อง



ให้ถือปฏิบัติตามระเบียบกระทรวงมหาดไทยว่าด้วยการรับเงิน การเบิกจ่ายเงิน การฝากเงิน การเก็บรักษาเงิน และการตรวจเงิน ขององค์การปกครองส่วนท้องถิ่น พ.ศ. ๒๕๔๗ และที่แก้ไขเพิ่มเติม

การจ่ายเงินยืม

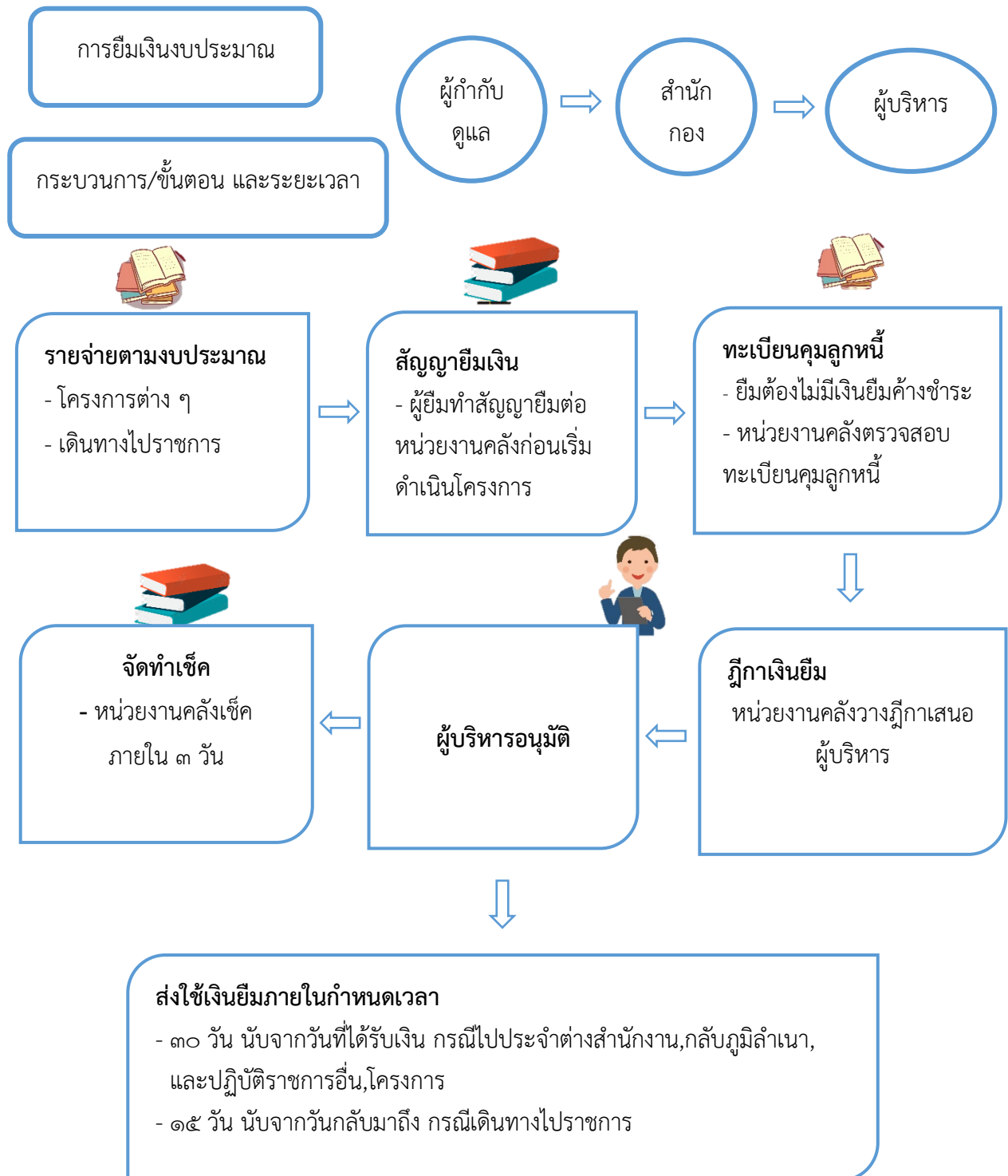

ข้อสังเกต/ข้อควรระวัง/แนวทางแก้ไข

๑. ต้องมีงบประมาณเพื่อการนั้น
๒. ผู้ยืมทำสัญญายืมเงินตามแบบที่กรมส่งเสริมการปกครองท้องถิ่นกำหนดและรับรองว่าจะปฏิบัติตามระเบียบข้อบังคับที่ได้กำหนดไว้และจะนำไปสำคัญคู่จ่ายที่ถูกต้องรวมทั้งเงินเหลือจ่ายส่งคืนถ้าไม่ส่งตามกำหนดก็จะชดใช้เงินหรือยินยอมให้องค์การบริหารส่วนตำบลลงดินแดง หักเงินเพื่อชดใช้เงินยืมนั้น
๓. กรณีที่ผู้ยืมไม่มีเงินใดๆอันจะพึงได้รับจากองค์การบริหารส่วนตำบลลงดินแดงที่หักส่งใช้เงินยืมได้ ให้องค์การบริหารส่วนตำบลบ้านช้อยที่กำหนดให้ผู้ยืมหาหลักทรัพย์มาวางประกันหรือหาบุคคลที่มีหลักฐานมาค้ำสัญญาค้ำประกันไว้ต่อองค์การบริหารส่วนตำบลลงดินแดง ด้วย
๔. ผู้ยืมต้องไม่มีเงินยืมค้างชำระ และให้ยืมได้เฉพาะผู้มีหน้าที่ต้องปฏิบัติงานนั้น ๆ ห้ามยืมแทนกัน
๕. ฎีกาเบิกเงินยืม และเอกสารประกอบ ต้องได้รับการอนุมัติให้จ่ายเงินยืมตามสัญญาเงินยืม โดยผู้บริหารท้องถิ่นเป็นผู้อนุมัติ
๖. การบันทึกรายการยืม และรายการส่งใช้เงินยืมในทะเบียนเงินยืมทุกครั้ง โดยให้ผู้ยืม -ผู้ส่งใช้ลงชื่อในทะเบียนเงินยืมสำหรับรายการนั้นๆด้วย
๗. กรณีครบกำหนดการส่งใช้เงินยืมแล้ว ผู้ยืมยังไม่ชดใช้เงินยืม ให้ผู้บริหารท้องถิ่นมีอำนาจสั่งการให้ผู้ค้างชำระเงินยืมส่งใช้เงินยืม ภายในกำหนดเวลาตามที่เห็นสมควร อย่างช้าไม่เกิน ๓๐ วัน
๘. การส่งใช้ใบสำคัญและเงินเหลือจ่าย (ถ้ามี) ให้ส่งใช้ภายในระยะเวลาที่กำหนด
๙. กรณีการส่งใช้เงินยืม และมีเงินสดเหลือจ่ายต้องออกไปเสร็จรับเงินให้แก่ผู้ยืมไว้เป็นหลักฐานด้วย

ระเบียบ/ข้อกำหนดที่เกี่ยวข้อง

ให้ถือปฏิบัติตามระเบียบกระทรวงมหาดไทยว่าด้วยการรับเงิน การเบิกจ่ายเงิน การฝากเงิน การเก็บรักษาเงิน และการตรวจเงิน ขององค์กรปกครองส่วนท้องถิ่น พ.ศ. ๒๕๔๗ และที่แก้ไขเพิ่มเติม ตาม หนังสือสั่งการที่เกี่ยวข้อง



การใช้จ่ายเงินสะสม

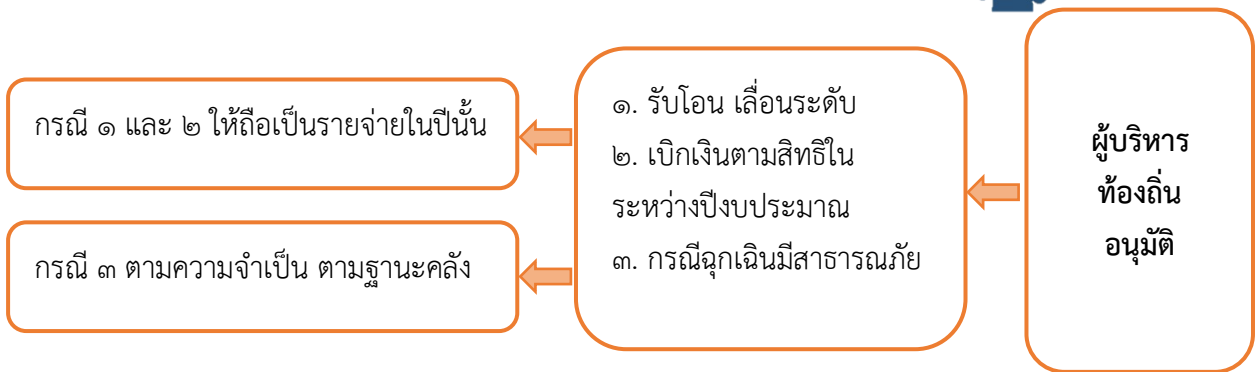
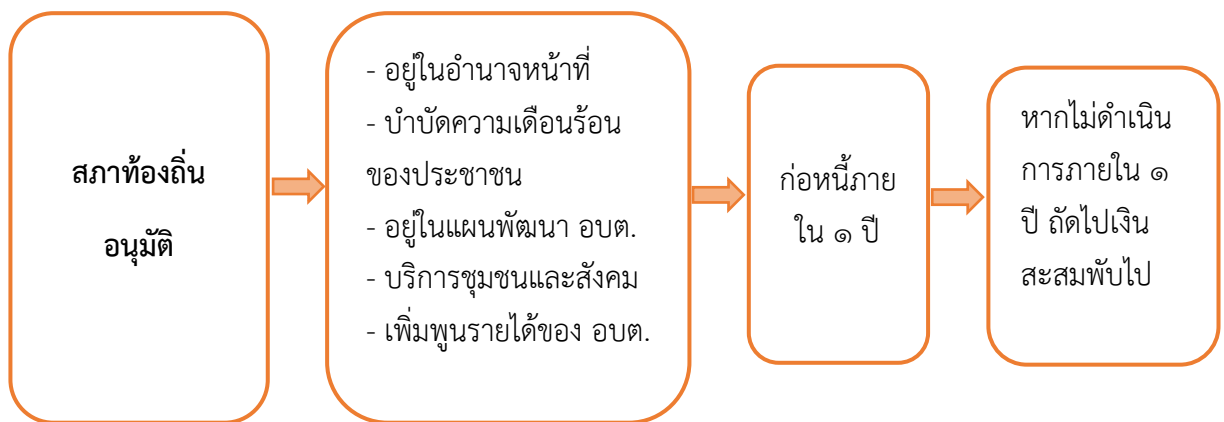
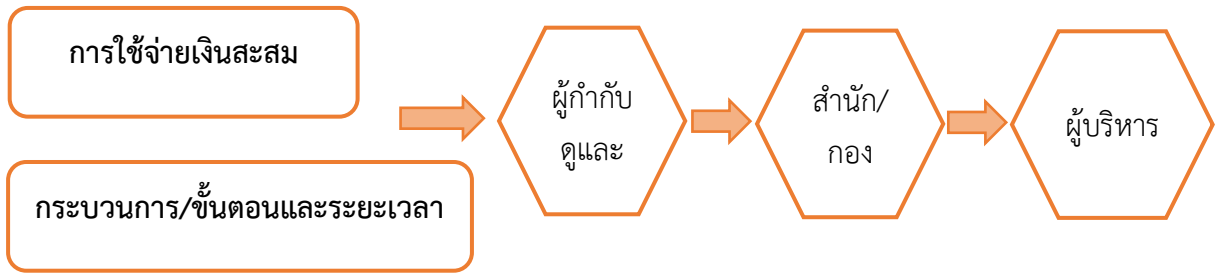

ข้อสังเกต/ข้อควรระวัง/แนวทางแก้ไข

๑. ทุกวันสิ้นปีงบประมาณ เมื่อองค์กรปกครองส่วนท้องถิ่นได้ปิดบัญชีรายรับ รายจ่ายแล้ว ให้กัน ยอดเงินสะสมประจำปีไว้ร้อยละยี่สิบห้าของทุกปีเพื่อเป็นทุนสำรองเงินสะสมโดยที่ทุนสำรองเงินสะสมนี้ให้ เพิ่มขึ้นร้อยละยี่สิบห้าของทุกปี

๒. องค์กรปกครองส่วนท้องถิ่นบางแห่งไม่ทราบว่ามียอดเงินสะสมคงเหลือเท่าใดเนื่องจากไม่มีการปิด บัญชีเมื่อสิ้นปีงบประมาณ หรือจัดทำบัญชีไม่เป็นปัจจุบันดังนั้นก่อนการใช้จ่ายเงินสะสมต้องตรวจสอบ ยอดเงินสะสมคงเหลือให้ถูกต้องก่อนการอนุมัติ

๓. การใช้จ่ายจากเงินสะสมต้องเป็นไปตามเงื่อนไขดังต่อไปนี้

- กรณีสภาท้องถิ่นอนุมัติเมื่อองค์กรปกครองส่วนท้องถิ่นมีความจำเป็น และไม่สามารถโอนเงินงบประมาณรายจ่าย เนื่องจากมีงบประมาณมีไม่เพียงพอ องค์กรปกครองส่วนท้องถิ่นสามารถใช้จ่ายเงินสะสมได้ ซึ่งต้องเป็นกิจการ

(๑) เป็นกิจการตามอำนาจหน้าที่ซึ่งเกี่ยวกับด้านบริการชุมชนและสังคม

(๒) กิจการที่เป็นการเพิ่มพูนรายได้

(๓) หรือกิจการที่จัดทำเพื่อบำบัดความเดือดร้อนของประชาชน

(๔) ต้องเป็นไปตามแผนพัฒนาขององค์กรปกครองส่วนท้องถิ่น หรือตามที่กฎหมายกำหนด

(๕) ได้ส่งเงินสมทบกองทุนส่งเสริมกิจการขององค์กรปกครองส่วนท้องถิ่นแต่ละประเภทตามระเบียบแล้ว

(๖) เมื่อได้รับการอนุมัติให้จ่ายขาดเงินสะสมแล้วองค์กรปกครองส่วนท้องถิ่นต้องดำเนินการก่อนนี้ ผูกพันและเบิกจ่ายให้เสร็จภายในระยะเวลาไม่เกินหนึ่งปีถัดไปหากไม่ดำเนินการให้การจ่ายขาดเงินสะสม นั้นเป็นอันพับไป

ข้อสังเกต/ข้อระวัง/แนวทางแก้ไข

- กรณีผู้บริหารท้องถิ่นอนุมัติให้ใช้จ่ายจากเงินสะสมได้ดังต่อไปนี้

(๑) รับโอน เลื่อนระดับ เลื่อนขั้นเงินเดือนพนักงานส่วนท้องถิ่น

(๒) สิทธิประโยชน์ของพนักงาน ลูกจ้างและผู้บริหารฯลฯ

(๓) กรณีฉุกเฉินที่มีสาธารณภัยเกิดขึ้น ให้ผู้บริหารท้องถิ่นอนุมัติให้จ่ายขาดเงินสะสมได้ตาม

ความจำเป็นขณะนั้น โดยให้คำนึงถึงฐานะการเงิน การคลังขององค์การบริหารส่วนตำบลลงดินแดง

ระเบียบ/ข้อกฎหมายที่เกี่ยวข้อง

ให้ถือปฏิบัติตามระเบียบกระทรวงมหาดไทยว่าด้วยการรับเงิน การเบิกจ่ายเงิน การฝากเงิน การเก็บรักษาเงินและการตรวจเงินขององค์กรปกครองส่วนท้องถิ่นพ.ศ. ๒๕๔๗และที่แก้ไข เพิ่มเติมและหนังสือสั่งการที่เกี่ยวข้อง

การเบิกจ่ายค่าเช่าบ้าน

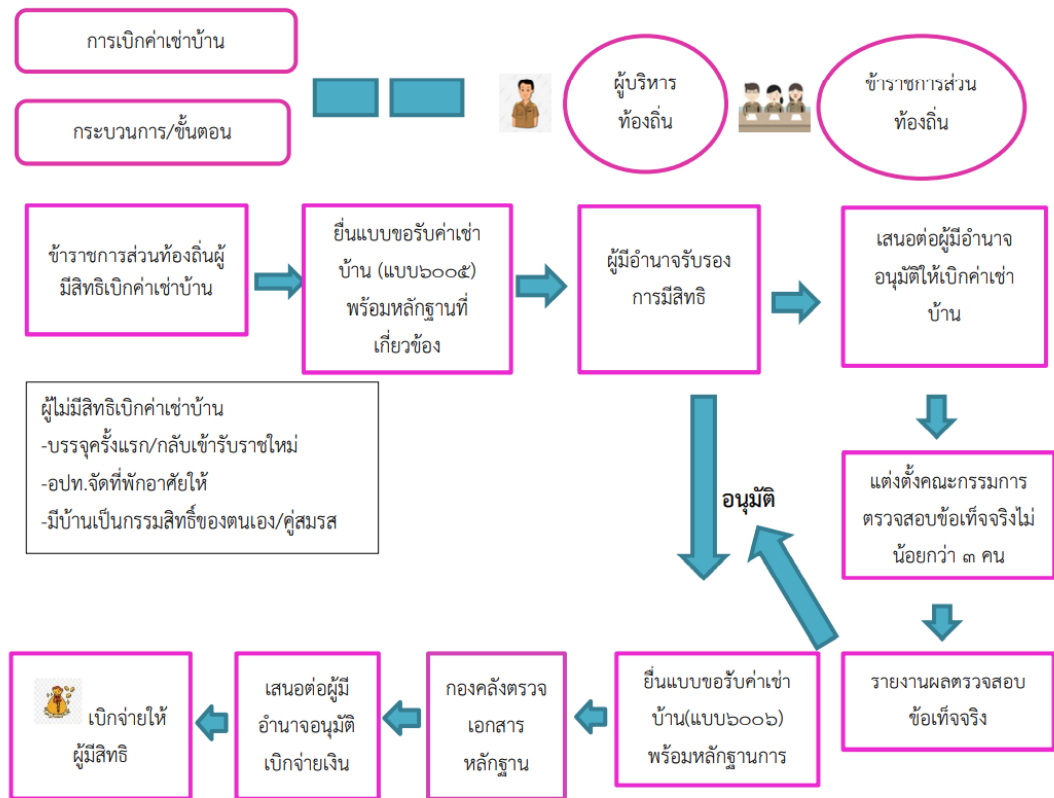

ข้อสังเกต/ข้อควรระวัง/แนวทางการแก้ไข

๑. ข้าราชการส่วนท้องถิ่นที่บรรจุกครั้งแรกและกลับเข้ารับราชการใหม่ไม่มีสิทธิได้รับค่าเช่าบ้าน
๒. ต้องเป็นการเช่าบ้าน/ซื้อบ้าน/ปลูกสร้างบ้าน เพื่ออยู่อาศัยและได้อาศัยอยู่จริง
๓. การเช่าบ้านบิดา มารดา ต้องเช่าจริงอยู่จริง หากข้อเท็จจริงเป็นการอยู่อาศัยแต่ทำนิติกรรมอำพรางว่าเป็นการเช่ายอมไม่มีสิทธิได้รับค่าเช่าบ้าน
๔. ไม่สามารถแต่งตั้งฝ่ายการเมืองเป็นคณะกรรมการตรวจสอบข้อเท็จจริง
๕. กรณีมีคู่สมรสรับราชการในท้องที่เดียวกันและมีสิทธิได้รับค่าเช่าบ้านทั้งสองคน เบิกได้คนเดียว
๖. การนำบ้านซึ่งอยู่ต่างท้องที่กับที่ปฏิบัติราชการซึ่งไม่เคยใช้สิทธิเบิกค่าเช่าซื้อมาใช้สิทธิโดยอ้างคำพิพากษาศาลปกครองไม่สามารถเบิกจ่ายได้
๗. การจ่ายเงินค่าเช่าบ้านต้องจ่ายในวันสิ้นเดือนหรือต้นเดือนของเดือนถัดไปและหากมีการโอนย้ายระหว่างเดือนให้จ่ายเงินค่าเช่าบ้านตามจำนวนวัน จะจ่ายเต็มเดือนไม่ได้

สาระสำคัญเพิ่มเติมของกระบวนการงาน

๑. ข้าราชการส่วนท้องถิ่นผู้มีสิทธิได้รับค่าเช่าบ้าน

- ๑.๑ ได้รับคำสั่งให้เดินทางไปประจำสำนักงานในต่างท้องที่
- ๑.๒ องค์กรปกครองส่วนท้องถิ่นไม่จัดที่พักอาศัยให้อยู่
- ๑.๓ ไม่มีเคหสถานอันเป็นกรรมสิทธิ์ของตนเองหรือคู่สมรสในท้องที่ไปประจำสำนักงานใหม่

๒. การเบิกเงินค่าเช่าบ้าน มี ๓ ประเภท ได้แก่

- ๒.๑ เช่าบ้าน
- ๒.๒ เช่าซื้อบ้าน
- ๒.๓ ผ่อนชำระเงินกู้เพื่อชำระราคาบ้าน (ซื้อบ้าน/ปลูกสร้างบ้าน)

๓. การใช้สิทธิเบิกเงินค่าเช่าบ้าน ต้องเป็นการเช่าบ้านเพื่อใช้เป็นที่อยู่อาศัยและได้อาศัยอยู่จริงในบ้านนั้นและให้เบิกค่าเช่าบ้านได้เท่าที่จ่ายจริงตามที่สมควรแก่สภาพบ้านแต่อย่างสูงไม่เกินจำนวนเงินที่กำหนดไว้ตามบัญชีอัตราค่าเช่าบ้านท้ายระเบียบ

๔. กรณีเช่าซื้อหรือผ่อนชำระเงินกู้เพื่อชำระราคาบ้าน

๔.๑ เป็นการผ่อนชำระค่าเช่าซื้อหรือผ่อนชำระเงินกู้เพื่อชำระราคาบ้าน ในท้องที่ที่ไปประจำสำนักงานใหม่หรือนำหลักฐานการชำระค่าเช่าซื้อหรือผ่อนชำระเงินกู้เพื่อชำระราคาบ้านในท้องที่เดิมมาเบิกค่าเช่าบ้านในท้องที่ใหม่

๔.๒ ตนเองหรือคู่สมรสเช่าซื้อบ้านหรือผ่อนชำระเงินกู้เพื่อชำระราคาบ้านในท้องที่นั้น จะเบิกจ่ายได้เฉพาะบ้านหลังแรกเท่านั้นเว้นแต่บ้านหลังที่เคยใช้สิทธิถูกทำลายหรือเสียหายเนื่องจากภัยพิบัติจนไม่สามารถอาศัยอยู่ได้

๔.๓ กรณีเช่าซื้อหรือผ่อนชำระเงิน กู้เพื่อชำระราคาบ้านร่วมกับบุคคลอื่นที่ไม่ใช่คู่สมรสจะเบิกได้ตามสัดส่วนกรรมสิทธิ์ที่ตนมี

๔.๔ ต้องเช่าซื้อหรือผ่อนชำระเงินกู้กับสถาบันการเงินที่กระทรวงมหาดไทยกำหนด

๔.๕ ต้องไม่เคยใช้สิทธินำหลักฐานการชำระค่าเช่าซื้อหรือค่าผ่อนชำระเงินกู้สำหรับบ้านหลังหนึ่งหลังใดในท้องที่นั้นมาแล้วหรือขณะที่ย้ายมารับราชการในท้องที่นั้นบ้านที่เคยใช้สิทธิได้โอนกรรมสิทธิ์ไปแล้ว

๔.๖ หากเงินกู้เพื่อชำระราคาบ้านสูงกว่าราคาบ้าน จะเบิกได้เท่ากับราคาบ้านเท่านั้นและหากมีการขยายวงเงินกู้หรือเวลาการผ่อนชำระหรือเปลี่ยนสถาบันการเงินเพื่อชำระหนี้เงินกู้ให้กับสถาบันการเงินเดิมจะเบิกได้ภายในวงเงินและระยะเวลาที่เหลืออยู่ตามสัญญาเงินฉบับแรก

๕. ผู้รับรองการมีสิทธิ

๕.๑ หัวหน้าหน่วยงานซึ่งดำรงตำแหน่งไม่ต่ำกว่าประเภททั่วไประดับชำนาญงานขึ้นไปประเภทวิชาการระดับชำนาญการขึ้นไปเป็นผู้รับรองการมีสิทธิของข้าราชการส่วนท้องถิ่นในหน่วยงานนั้น

๕.๒ ผู้บังคับบัญชาเหนือขึ้นไปหนึ่งระดับเป็นผู้รับรองการมีสิทธิของบุคคลตามข้อ

๕.๓ ข้าราชการส่วนท้องถิ่นประเภททั่วไประดับอาวุโส ประเภทวิชาการระดับชำนาญการพิเศษขึ้นไปประเภทอำนวยการระดับกลางขึ้นไปประเภทบริหารท้องถิ่นเป็นผู้รับรองการมีสิทธิของตนเอง

๖. ให้ผู้มีอำนาจอนุมัติการเบิกค่าเช่าบ้านแต่งตั้งข้าราชการส่วนท้องถิ่นไม่น้อยกว่า ๓ คน เป็น คณะกรรมการตรวจสอบ ข้อเท็จจริง

๖.๑ กรณีเช่าบ้านให้ตรวจสอบว่าได้เช่าบ้านและพักอาศัยอยู่จริง ระยะเวลาเริ่มต้นของ การเช่าบ้านและการเข้าพักอาศัย จำนวนคนที่พักอาศัย ความจ าเป็นต้องเช่าบ้าน ตลอดจนความเหมาะสมของอัตราค่าเช่าบ้านกับสภาพบ้าน ฯลฯ

๖.๒ กรณีเช่าซื้อหรือกู้เงินเพื่อชำระราคาบ้าน ให้ตรวจสอบสัญญาเช่าซื้อบ้าน หรือสัญญา เงินกู้เพื่อชำระราคาบ้าน วงเงินเช่าซื้อหรือวงเงินกู้เอกสารหลักฐานอื่นที่เกี่ยวข้องและวันเริ่มต้น การเข้าพักอาศัยอยู่จริงในบ้าน ฯลฯ

ระเบียบ/ข้อกำหนดที่เกี่ยวข้อง

๑. ระเบียบกระทรวงมหาดไทยว่าด้วยค่าเช่าบ้านของข้าราชการส่วนท้องถิ่น พ.ศ. ๒๕๔๘ แก้ไขเพิ่มเติมถึง (ฉบับที่ ๓) พ.ศ. ๒๕๕๙

๒. หนังสือกระทรวงมหาดไทย ที่ มท ๐๘๐๘.๒/ว ๕๘๖๒ ลงวันที่ ๑๒ ตุลาคม ๒๕๕๙ เรื่อง หลักเกณฑ์และวิธีการเกี่ยวกับการเบิกจ่ายเงินค่าเช่าบ้านของข้าราชการส่วนท้องถิ่น

๓. หนังสือกระทรวงมหาดไทย ที่ มท ๐๘๐๘.๒/ว ๐๖๗๙ ลงวันที่ ๖ กุมภาพันธ์ ๒๕๖๑ เรื่อง หลักเกณฑ์และวิธีปฏิบัติในการจัดข้าราชการส่วนท้องถิ่นเข้าพักอาศัยในที่พักขององค์กร ปกครองส่วนท้องถิ่น

๔. หนังสือกรมส่งเสริมการปกครองท้องถิ่น ที่ มท ๐๘๐๘.๒/ว ๑๕๘๓ ลงวันที่ ๓๐ พฤษภาคม ๒๕๖๑ เรื่อง การใช้ใบเสร็จรับเงินจากช่องทางการให้บริการด้านอิเล็กทรอนิกส์เป็น หลักฐานในการประกอบการเบิกค่าเช่าบ้าน



การเบิกค่าตอบแทนศึกษาบุตร

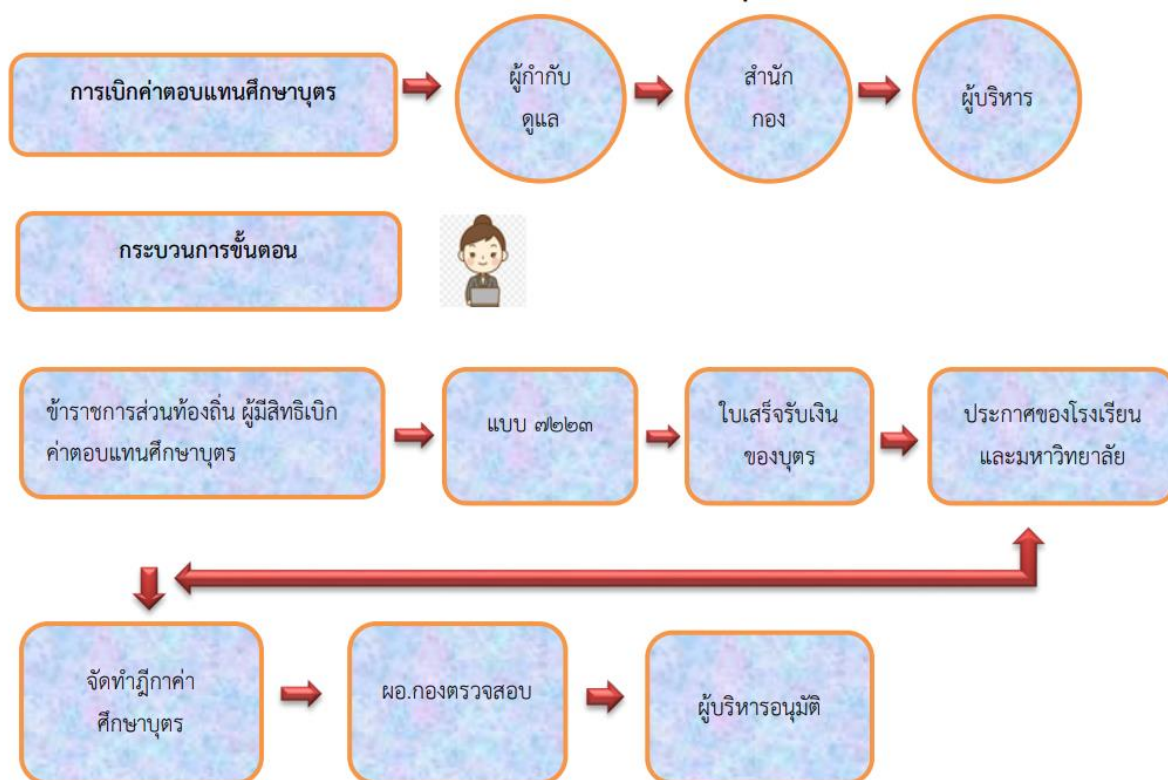

ข้อสังเกต/ข้อควรระวัง/แนวทางการแก้ไข

๑. ตรวจสอบฎีกาการเบิกจ่ายเงินและใบเบิกเงินสวัสดิการเกี่ยวกับการศึกษาบุตรว่ามีเอกสารประกอบถูกต้อง และครบถ้วนในสาระสำคัญหรือไม่ ตรวจสอบรายละเอียดในใบเสร็จรับเงินที่สถานศึกษาออกให้ว่าตรงกับชื่อของบุตรพนักงานส่วนท้องถิ่นหรือไม่ โดยรายละเอียดที่ผู้มีสิทธิ กรอกในใบเบิกเงินสวัสดิการ เกี่ยวกับการศึกษาบุตรจะต้องถูกต้องตรงกันกับทะเบียนคุม สวัสดิการเกี่ยวกับการศึกษา

๒. ตรวจสอบว่าเป็นผู้มีสิทธิหรือไม่ ผู้มีสิทธิ หมายความว่า

**ผู้บริหารท้องถิ่น พนักงานส่วนท้องถิ่น และถูกจ้างประจำขององค์กรปกครองส่วนท้องถิ่นซึ่งได้รับเงิน ค่าจ้างประจำตามอัตราที่กำหนดไว้ในงบประมาณรายจ่าย **ผู้ได้รับบำนาญตามกฎหมายว่าด้วยบำเหน็จบำนาญข้าราชการส่วนท้องถิ่น

๓. มีสิทธิรับรองของผู้ดำรงตำแหน่งหัวหน้าหน่วยงาน กรณีข้าราชการตั้งแต่ระดับ ๓ หรือเทียบเท่า ขึ้นไปมีสิทธิรับรองตนเอง ถูกต้องหรือไม่

๔. จำนวนที่ขอเบิกไม่เกินประเภทและอัตราที่กระทรวงการคลังกำหนด

กฎหมาย ระเบียบ และหนังสือสั่งการ ที่เกี่ยวข้อง

๑. ระเบียบกระทรวงมหาดไทย ว่าด้วยเงินสวัสดิการเกี่ยวกับการศึกษาของบุตรพนักงาน ส่วนท้องถิ่น พ.ศ. ๒๕๔๑ แก้ไขเพิ่มเติม

๒. ประกาศกระทรวงมหาดไทยเรื่อง หลักเกณฑ์และวิธีการเบิกจ่ายเงินสวัสดิการเกี่ยวกับ การศึกษาของ บุตรพนักงานส่วนท้องถิ่น ประกาศ ณ ๑๒ เมษายน ๒๕๔๒

๓. หนังสือกระทรวงมหาดไทย ที่ มท ๑๔๐๘.๗/ว ๔๑๘๘ ลงวันที่ ๙ ธันวาคม ๒๕๔๘ เรื่อง แนวทาง ปฏิบัติเกี่ยวกับสิทธิการเบิกเงินสวัสดิการของผู้บริหารท้องถิ่น

๔. หนังสือกระทรวงมหาดไทย ที่ มท -๘๐๙.๓/ว ๔๕๒๒ ลงวันที่ ๙ สิงหาคม ๒๕๕๘ เรื่อง ประเภทและ อัตราเงินบำรุงการศึกษาและค่าเล่าเรียน

๕. หนังสือกรมส่งเสริมการปกครองท้องถิ่น ด่วนที่สุด ที่ มท ๘๐๓.๓/ว ๑๗๒ ลงวันที่ ๑๘ มกราคม ๒๕๖๑ เรื่อง ประเภทและอัตราเงินค่าเล่าเรียนในสถานศึกษาของเอกชนประเภทอาชีวศึกษา





โครงสร้างและบทบาท ของงานด้านพัสดุ

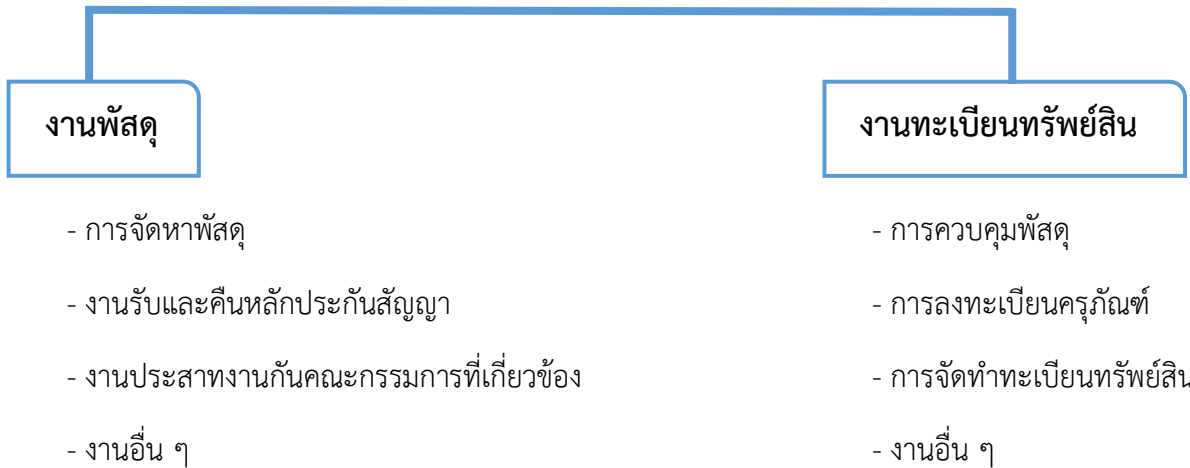

กฎหมายที่เกี่ยวข้อง

- พระราชบัญญัติการจัดซื้อจัดจ้างฯ พ.ศ. ๒๕๖๐ และกฎกระทรวง ที่ออกตามความในพระราชบัญญัติการจัดซื้อจัดจ้างฯ พ.ศ. ๒๕๖๐ รวมถึงระเบียบกระทรวงการคลังว่าด้วยการจัดซื้อจัดจ้างและการบริหารพัสดุภาครัฐ พ.ศ. ๒๕๖๐

- ระเบียบกระทรวงการคลังว่าด้วยการจัดซื้อจัดจ้าง พ.ศ.๒๕๖๐ และตามที่กำหนดใน กฎกระทรวง เพื่อให้เป็นไปตามระเบียบกระทรวงการคลังว่าด้วยการจัดซื้อจัดจ้างและการบริหาร พัสดุภาครัฐ พ.ศ.๒๕๖๐





ขั้นตอนการปฏิบัติงานพัสดุ

ขั้นตอนการจัดซื้อ/จัดจ้าง และการตรวจรับพัสดุ

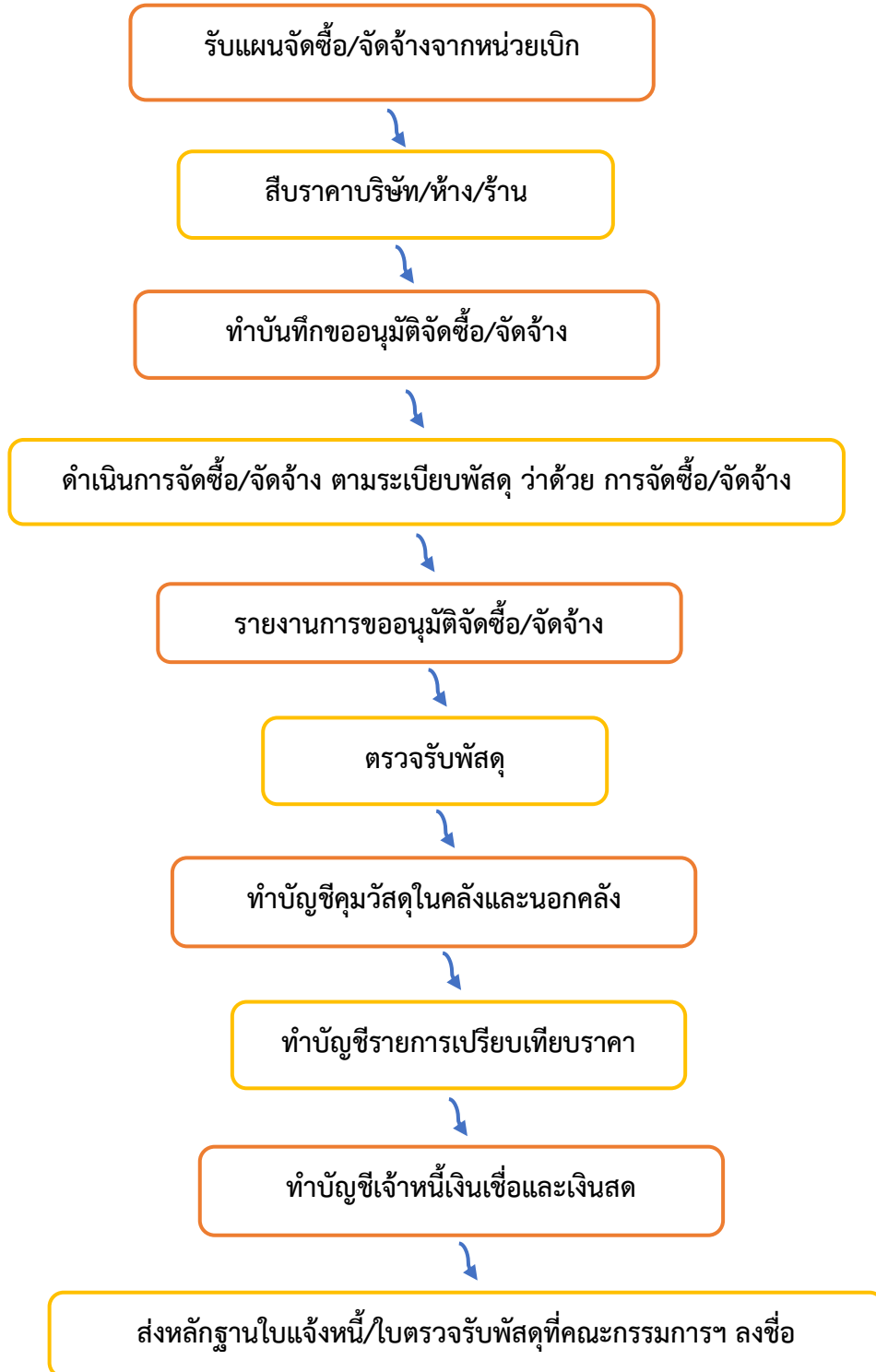



ระยะเวลาและการปฏิบัติงานในการจัดซื้อ/จัดจ้าง

ภายในเวลา ๑ วัน

เจ้าหน้าที่พัสดุทำรายงานขอซื้อ/ขอจ้าง

ภายในเวลา ๑ วัน

หัวหน้าเจ้าหน้าที่พัสดุ

เจ้าหน้าที่พัสดุทำการติดต่อตกลงราคากับผู้ขาย/ผู้รับจ้าง
- โดยมีหลักฐานดังนี้
ใบเสนอราคาสิ่งของ ราคาจ้างเพื่อแนบรายการขอซื้อ/ ขอจ้าง

ภายในเวลา ๑ ชั่วโมง

หัวหน้าเจ้าหน้าที่พัสดุ

ภายในเวลา ๑ ชั่วโมง

ออกไปสั่งซื้อ (กรณีเงินเชื่อ)

ภายในเวลา ๑ ชั่วโมง

ผู้ขายส่งมอบสิ่งของ/งานจ้าง

ภายในเวลา ๑ วันทำการ

แจ้งคณะกรรมการตรวจสอบสิ่งของ/การจ้าง
โดยให้กรรมการเซ็นตรวจรับพัสดุ/การจ้าง

ภายในเวลา ๑ วันทำการ

เจ้าหน้าที่พัสดุ ส่งหลักฐานรายงาน การขอซื้อ/
ขอจ้าง พร้อมเอกสารอื่น ๆ เพื่อเบิกจ่ายเงิน

ภายในเวลา ๓ ชั่วโมง

งานการเงินและบัญชี



จัดซื้อ

จัดจ้าง

คู่มือขั้นตอน และแนวทางการปฏิบัติงาน-ด้านพัสดุ

การดำเนินการจัดซื้อ/จัดจ้าง

ก่อนดำเนินการซื้อหรือจ้างทุกวิธี นอกจากการซื้อที่ดินและหรือสิ่งก่อสร้างให้เจ้าหน้าที่พัสดุ ทำรายงานขอความเห็นชอบ (ขออนุมัติ) เสนอหัวหน้าส่วนราชการผ่านหัวหน้าเจ้าหน้าที่พัสดุ และรายงาน นั้นจะต้องมีสาระครบถ้วนตามระเบียบสำนักนายกรัฐมนตรีว่าด้วยการพัสดุ พ.ศ. ๒๕๓๕ ข้อ ๒๗ ซึ่ง ประกอบด้วย

- (๑) เหตุผลความจำเป็น
- (๒) รายละเอียดของพัสดุที่จะซื้อหรือจ้าง
- (๓) ราคา (ถ้าเคยซื้อ / จ้าง มาก่อนให้ใช้ราคาครั้งหลังสุด)
- (๔) วงเงินที่จะซื้อ / จ้าง
- (๕) เวลาที่ต้องการใช้พัสดุนั้น
- (๖) วิธีซื้อ / จ้าง
- (๗) ข้อเสนออื่นๆ เช่นการขออนุมัติแต่งตั้งคณะกรรมการต่างๆ

กรณีที่ไม่อาจทำรายงานตามขั้นตอนได้ ได้แก่ พักตร์ที่ต้องซื้อโดยเร่งด่วน หรืองานที่ต้องทำ โดยเร่งด่วน เจ้าหน้าที่พัสดุจะทำรายงานเฉพาะรายการที่เห็นว่าจำเป็นก็ได้

ในการขออนุมัติให้เจ้าหน้าที่พัสดุทำรายงานขอซื้อหรือจ้าง เสนอผ่านผู้บังคับบัญชา ตามลำดับชั้นจนถึงหัวหน้าส่วนราชการ หรือผู้ได้รับมอบอำนาจทุกครั้ง

การจัดทำบันทึกขออนุมัติจัดซื้อ/จ้าง/ซ่อมแซม

๑. ทำหลักฐานจัดซื้อ/จ้าง/ซ่อมแซม
๒. ทำหลักฐานขออนุมัติจัดซื้อ/จ้าง ตามแผนการจัดซื้อ/จ้าง ตามแผนของฝ่ายต่าง ๆ ประจำปี
๓. ออกใบสอปรราคา จัดซื้อ/จ้าง/ซ่อมแซม ไปตามบริษัท/ห้าง/ร้าน ต่าง ๆ ที่เกี่ยวข้อง
๔. รายงานขอซื้อ/จ้าง/ซ่อมแซม เมื่อผู้มีอำนาจอนุมัติให้ดำเนินการแล้วให้ติดต่อตกลงราคา กับบริษัท/ห้าง/ร้าน ที่เกี่ยวข้องโดยตรง
๕. ให้ผู้ขาย/ผู้รับจ้างทำใบเสนอราคา
๖. ทำบันทึกขออนุมัติจัดซื้อ/จ้าง/ซ่อมแซม
๗. แต่งตั้งคณะกรรมการตรวจรับพัสดุ/การจ้าง/ผู้ควบคุม มาตรวจรับพัสดุ/การจ้าง/ส่งมอบงาน
๘. รวบรวมหลักฐานการเบิกจ่ายเงินให้งานการเงิน ดาเนินการต่อไป หลักฐานประกอบด้วย -บันทึกขออนุมัติเบิกเงิน - บันทึกขออนุมัติจัดซื้อ/จัดจ้าง-ใบสั่งซื้อ/จ้าง-ใบตรวจรับ, ใบส่งของ, ใบเสร็จ
๙. การซ่อมแซมอาคารสถานที่ เครื่องมือและระบบสาธารณูปโภค
๑๐. รับใบขออนุมัติซ่อมแซมจากหัวหน้าพัสดุ
๑๑. แจ้งเจ้าหน้าที่ ที่เกี่ยวข้องกับงานซ่อม มารับรายการซ่อม และเบิกอุปกรณ์ในการซ่อม
๑๒. เมื่อเจ้าหน้าที่งานซ่อมได้ซ่อมแซมเสร็จเรียบร้อยส่งคืนใบขออนุมัติซ่อมแซมเพื่อให้ เจ้าหน้าที่พัสดุได้ลงประวัติการซ่อมแซมครุภัณฑ์

การจัดทำบัญชีเจ้าหนี้เงินเชื่อและเงินสด

๑. ทำบัญชีทั้งเจ้าหนี้เงินเชื่อและที่จัดซื้อด้วยเงินสด
๒. พิมพ์รายการ ๑ แผน ต่อร้านค้า ๑ ราย
๓. พิมพ์บนหัวกระดาษว่าชื่อร้านค้าอะไร
๔. วันที่ เดือน ปี ที่จัดซื้อ
๕. รายการหมวดวัสดุที่ซื้อ เช่นวัสดุงานบ้านงานครัว, วัสดุก่อสร้าง
๖. ระบุว่าเป็นเงินเชื่อ (ใบส่งของ) หรือ เงินสด (ใบเสร็จ) ใส่หมายเลขเล่มที่/เลขที่ ตามเอกสารที่จัดซื้อ
๗. ลงยอดรวมในแต่ละบิลว่าเป็นจำนวนเงินเท่าไร
๘. เพื่อจะได้ตรวจเช็คและสรุปยอดซื้อว่าซื้อจากร้านค้านี้ทั้งปีมีมูลค่าเท่าไร

การจัดทำบัญชีบริษัท/ห้าง/ร้าน ผู้จำหน่าย

๑. ลงบันทึกประวัติร้านค้าผู้จำหน่าย
๒. กำหนดหมายเลขลำดับของร้านค้า
๓. พิมพ์ชื่อบริษัท/ห้าง/ร้าน ที่จำหน่าย
๔. พิมพ์ชื่อเจ้าของร้านหรือผู้ที่สามารถติดต่อได้
๕. พิมพ์หมายเลขโทรศัพท์ที่สามารถติดต่อได้
๖. พิมพ์หมายเลขภาษีของร้านค้า

การจัดทำบัญชีรายการเปรียบเทียบราคา

๑. ทำบัญชีรายการเปรียบเทียบราคา
๒. พิมพ์ลำดับรายการ
๓. พิมพ์รายการวัสดุที่มีผู้เสนอราคา มาว่าร้านค้านี้เสนอราคากระดาษถ่ายเอกสาร A๔ ราคาพิมพ์เท่าไร
๔. หากร้านค้าไหนเสนอราคาถูกลงที่สุด ซื้อราคานั้นหรือทำการต่อรองเพื่อซื้อในราคาที่ถูกที่สุด

จัดทำบัญชีคุมวัสดุ ครุภัณฑ์ ด้วยระบบคอมพิวเตอร์

๑. เมื่อดำเนินการตามขั้นตอนของการจัดซื้อ/จัดจ้าง/ซ่อมแซมเรียบร้อยแล้วต้องนำหลักฐานดังกล่าวมาลงบัญชี
๒. การทำบัญชีคุมจะมีอยู่สองแบบคือลงคุมในทะเบียนคุมและจัดเก็บข้อมูลไว้ในเครื่องคอมพิวเตอร์เพื่อสะดวกในการแก้ไขเปลี่ยนแปลงรายการ การจำหน่าย และสะดวกในการรายงานการสำรวจวัสดุ ครุภัณฑ์ประจำปี
ส่งจังหวัด

บทบาท หน้าที่ ของงานพัสดุ

งานจัดหาพัสดุ มีหน้าที่

๑. จัดทำแผนงาน/โครงการ และปฏิทินปฏิบัติงาน
๒. ศึกษาและวิเคราะห์กฎหมาย ระเบียบ และหลักเกณฑ์ที่เกี่ยวข้อง
๓. ลงทะเบียน รับ-ส่ง หนังสือราชการ
๔. ดำเนินการร่างและโต้ตอบหนังสือราชการ
๕. การซื้อหรือจ้างโดยวิธีประกาศเชิญชวนทั่วไป
 - วิธีตลาดอิเล็กทรอนิกส์ (e-market)
 - วิธีประกวดราคาอิเล็กทรอนิกส์ (e-bidding)
 - วิธีสอบราคา
๖. การซื้อหรือจ้างโดยวิธีคัดเลือก
๗. การซื้อหรือจ้างโดยวิธีเฉพาะเจาะจง
๘. การเช่า
๙. การแลกเปลี่ยน
๑๐. งานจ้างที่ปรึกษา
 - วิธีประกาศเชิญชวนทั่วไป
 - วิธีคัดเลือก
 - วิธีเฉพาะเจาะจง
๑๑. งานจ้างออกแบบหรือควบคุมงานก่อสร้าง
 - วิธีประกาศเชิญชวนทั่วไป
 - วิธีคัดเลือก
 - วิธีเฉพาะเจาะจง
 - วิธีประกวดแบบ
๑๒. ตรวจสอบเอกสารการซื้อหรือจ้าง
๑๓. แจกเวียนหนังสือให้หน่วยงานภายใน
๑๔. รายงานการปฏิบัติงานของบุคลากรภายในกลุ่ม
๑๕. รายงานผลการปฏิบัติงาน
๑๖. ปฏิบัติงานอื่นๆ ตามที่ได้รับมอบหมาย

งานควบคุมพัสดุ มีหน้าที่

๑. จัดทำแผนงาน/โครงการ และปฏิทินปฏิบัติงาน
๒. ลงบัญชีวัสดุของส่วนกลาง
๓. จัดทำ ทะเบียนสินทรัพย์ของส่วนกลาง
๔. กำหนดหมายเลขครุภัณฑ์ของส่วนกลาง
๕. เบิก-จ่าย วัสดุของส่วนกลาง
๖. ยืม-คืน ติดตามครุภัณฑ์ของส่วนกลาง
๗. โอนย้ายทรัพย์สินของส่วนกลาง
๘. การตรวจสอบพัสดุประจำปีของส่วนกลาง
๙. การจำหน่ายพัสดุของส่วนกลาง
๑๐. รายงานการใช้ใบเสร็จรับเงินประจำปีงบประมาณ
๑๑. รายงานผลการปฏิบัติงาน
๑๒. ปฏิบัติงานอื่นๆ ตามที่ได้รับมอบหมาย

โครงสร้างงานจัดเก็บรายได้

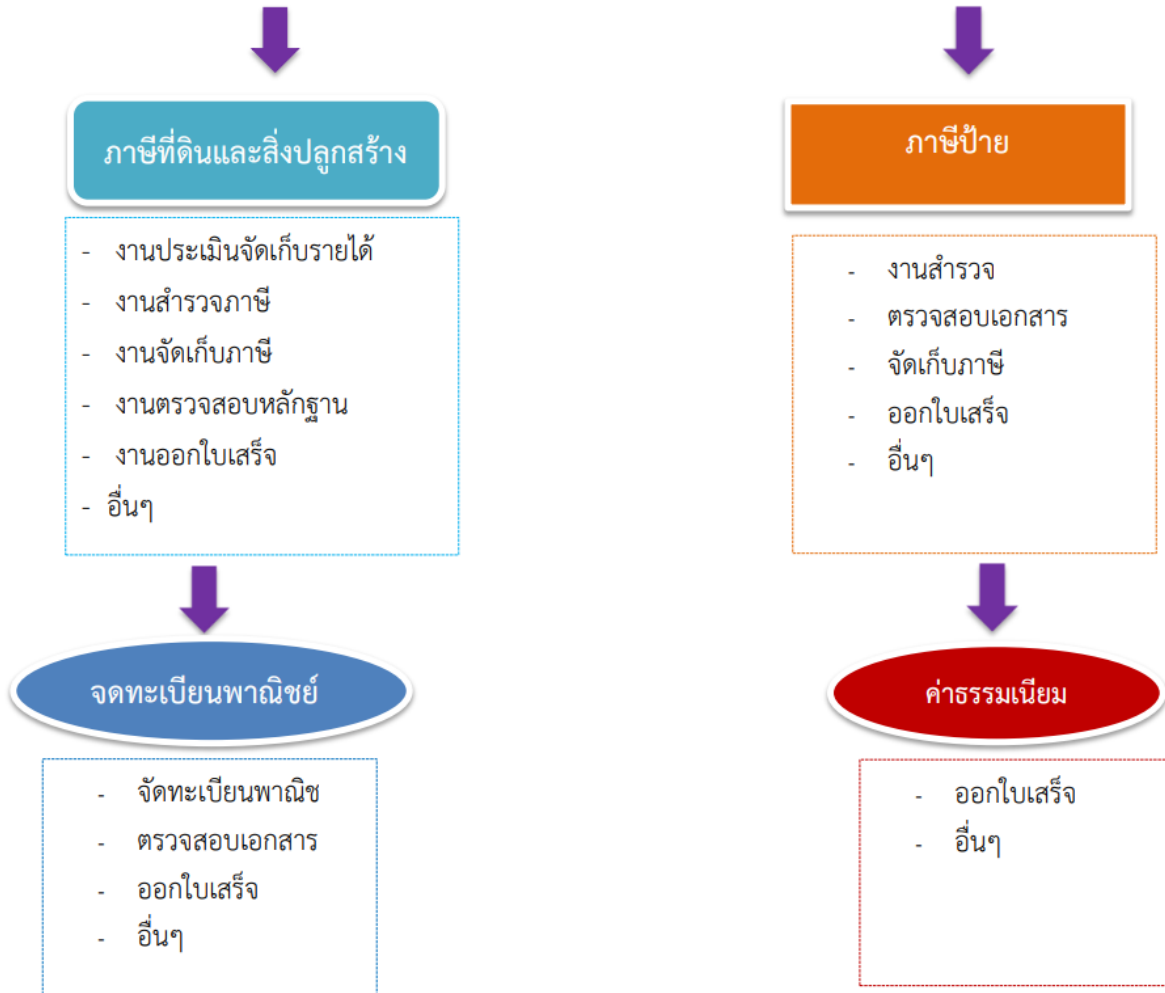

ภาษีที่ดินและสิ่งปลูกสร้าง

ที่ดินที่ต้องเสียภาษีที่ดินและสิ่งปลูกสร้าง

ได้แก่ที่ดินที่เป็นของบุคคลหรือคณะบุคคลไม่ว่าจะเป็นบุคคลธรรมดาหรือนิติบุคคล ซึ่งมีกรรมสิทธิ์ในที่ดิน ต้องเสียภาษีที่ดินและสิ่งปลูกสร้าง ได้แก่พื้นที่หรือพื้นที่เป็นภูเขาหรือที่มีน้ำด้วย โดยไม่เป็นที่ดินที่เจ้าของที่ดิน ได้รับการยกเว้นภาษีหรืออยู่ในเกณฑ์ลดหย่อน

ผู้มีหน้าที่เสียภาษีที่ดินและสิ่งปลูกสร้าง

ผู้ที่เป็นเจ้าของที่ดินในวันที่ ๑ มกราคม ของทุกปี มีหน้าที่เสียภาษีสำหรับปีนั้น

การยื่นแบบแสดงรายการเพื่อเสียภาษีที่ดินและสิ่งปลูกสร้าง

ให้เจ้าของที่ดินมีหน้าที่เสียภาษีที่ดินและสิ่งปลูกสร้างยื่นแบบแสดงรายการที่ดิน (ภ.บ.ท.๕) ณ องค์การบริหารส่วนตำบลคงดินแดง (กองคลัง) ภายในเดือนมกราคมของปีแรก ที่มีการตีราคาปานกลางของที่ดิน แบบแสดงรายการที่ยื่นไว้ใช้นั้นใช้ได้ทุกปี ในรอบระยะเวลา ๔ ปี

หลักฐานที่ต้องนำไป

- สำเนาโฉนดที่ดิน นส.๓ หรือ นส.๓ก
- บัตรประจำตัวประชาชน
- ใบเสร็จรับเงินปีที่แล้ว (ถ้ามี)
- หนังสือมอบอำนาจ กรณีที่ให้ผู้อื่นมาทำการแทน

การคำนวณภาษี

คำนวณจากราคापานกลางของที่ดินที่คณะกรรมการการตีราคาปานกลางที่ดินกำหนดขึ้นเพื่อใช้ในการจัดเก็บภาษีคูณกับเนื้อที่อัตราภาษี

เนื้อที่ดิน (ไร่) = เนื้อที่ถือครอง - เนื้อที่เกณฑ์ลดหย่อน

ค่าภาษีต่อไร่ = ตามบัญชีอัตราภาษี ฯ ท้าย พรบ.๖

การชำระภาษีที่ดินและสิ่งปลูกสร้าง

ผู้มีหน้าที่เสียภาษีนำเงินมาชำระภาษีในเดือนเมษายนของทุกปี

เงินเพิ่ม – บทกำหนดโทษ

๑. ผู้ใดจงใจไม่มายื่นแบบแสดงรายการที่ดิน (ภ.บ.ท.๕) หรือไม่ยอมชี้แจงหรือไม่ยอมแจ้งจำนวน เนื้อที่ดิน ต้องระวางโทษจำคุกไม่เกิน ๑ เดือน หรือปรับไม่เกิน ๑,๐๐๐ บาท หรือทั้งจำ ทั้งปรับ

๒. ผู้ใดโดยรู้แล้วจงใจแจ้งข้อความอันเป็นเท็จ หรือนำพยานหลักฐานเท็จมาแสดงเพื่อหลีกเลี่ยงหรือพยายามหลีกเลี่ยงการเสียภาษีที่ดินและสิ่งปลูกสร้างต้องระวางโทษจำคุกไม่เกิน ๖ เดือน หรือปรับไม่เกิน ๒,๐๐๐ บาท หรือทั้งจำทั้งปรับ

๓. ผู้ใดไม่ชำระภาษีที่ดินและสิ่งปลูกสร้างภายในเวลาที่กำหนดให้เสียเงินเพิ่มร้อยละ ๒๔ ต่อปี ของจำนวนเงิน ที่ต้องเสียภาษีที่ดินและสิ่งปลูกสร้าง เศษของเดือนให้นับเป็นหนึ่งเดือน ระยะเวลาการให้บริการโดยประมาณ ๑๐ นาทีต่อราย ไม่รวมเวลาชั้นตอนสอบ

ขั้นตอนการเสียภาษีที่ดินและสิ่งปลูกสร้าง

๑. ขั้นตอนการเสียภาษีที่ดินและสิ่งปลูกสร้าง (กรณีชำระตามปกติ)

เอกสารที่ต้องใช้ในการติดต่อ

- ใบเสร็จรับเงินของปีที่ผ่านมา

ขั้นตอนการให้บริการ

- ตรวจสอบการเปลี่ยนแปลงการใช้ประโยชน์ที่ดิน
- ออกใบเสร็จรับเงิน

๒. ขั้นตอนการเสียภาษีที่ดินและสิ่งปลูกสร้าง (กรณีการเปลี่ยนแปลงเจ้าของที่ดิน)

๒.๑ เอกสารที่ต้องใช้ในการติดต่อ

- ใบเสร็จรับเงินของปีที่ผ่านมา
- เอกสารสิทธิ์ที่ดิน
- บัตรประจำตัวประชาชน

๒.๒ ขั้นตอนการให้บริการ

- ยื่นคำร้อง
- ตรวจสอบเอกสาร
- ออกใบเสร็จรับเงิน

๓. ขั้นตอนการเสียภาษีที่ดินและสิ่งปลูกสร้าง (กรณีมีการประเมินใหม่)

๓.๑ เอกสารที่ต้องใช้ในการติดต่อ

- สำเนาทะเบียนบ้าน
- สำเนาบัตรประจำตัวประชาชน
- สำเนาเอกสารสิทธิ์
- สำเนาหนังสือการเปลี่ยนแปลงเจ้าของที่ดิน

ขั้นตอนการชำระภาษีที่ดินและสิ่งปลูกสร้าง

ผู้ยื่นภาษียื่นแบบ ภ.บ.ท.๕ ภายในเดือน มกราคม ของปีแรกที่มีการตีราคาปานกลางที่ดิน

(ในรอบ ๔ ปี)

การชำระค่าภาษี ตั้งแต่วันที่ ๒ มกราคม – ๓๐ เมษายน ของทุกปี



ภาษีโรงเรือนและที่ดิน

ภาษีโรงเรือนและที่ดิน หมายถึงภาษีที่จัดเก็บจากโรงเรือน หรือสิ่งปลูกสร้างอย่างอื่นกับที่ดินที่ใช้ต่อเนื่องกับโรงเรือนหรือสิ่งปลูกสร้าง

ผู้มีหน้าที่เสียภาษีโรงเรือนและที่ดิน คือ ผู้ที่เป็นเจ้าของทรัพย์สินโรงเรือน สิ่งปลูกสร้าง เช่น ตึก อาคาร คอนโดมิเนียม หรือสิ่งปลูกสร้างอย่างอื่นในเขต อบต. ซึ่งใช้หาผลประโยชน์เป็นสถานประกอบการพาณิชย์ ต่าง ๆ ให้เช่า หรือให้ผู้อื่นอยู่อาศัย อยู่ในข่ายต้องเสียภาษีโรงเรือนและที่ดินกับ อบต.

ทรัพย์สินที่ต้องเสียภาษีโรงเรือนที่ดิน

1. โรงเรือนหรือสิ่งปลูกสร้างให้เช่า บ้าน ตึกแถว โรงแรม เกสต์เฮ้าส์ คอนโด หอพัก ฯลฯ
2. ที่ทำการค้าขายและที่เก็บสินค้า เช่น ร้านค้าทั่วไป โรงภาพยนตร์ โกดังเก็บสินค้า
3. ที่ประกอบอุตสาหกรรม เช่น โรงเลื่อย โรงสี ฯลฯ
4. ที่ให้ญาติ พ่อ แม่ หรือผู้อื่นอยู่อาศัย

กำหนดยื่นแบบเสียภาษี

เจ้าของทรัพย์สินมีหน้าที่ต้องยื่นแบบแสดงรายการเพื่อเสียภาษีภายในเดือนกุมภาพันธ์ของทุกปี

การคำนวณการประเมินค่ารายปีและอัตราภาษี

ภาษีโรงเรือนและที่ดินคิดค่ารายปีของทรัพย์สินในอัตราร้อยละ ๑๒.๕ ของค่ารายปี เช่น บ้านให้เช่าในอัตราค่าเช่าเดือนละ ๑,๐๐๐ บาท คิดค่ารายปีได้ ๑๒,๐๐๐ (๑,๐๐๐ x ๑๒ เดือน) ค่าภาษีจะเท่ากับ ๑,๕๐๐ บาท

หลักฐานที่ต้องนำไป

- สำเนาโฉนดที่ดิน หรือ สัญญาซื้อขายโรงเรือน
- บัตรประจำตัวประชาชน หรือ สำเนาทะเบียนบ้าน
- หนังสือมอบอำนาจ (กรณีมีผู้อื่นมายื่นแบบ ภ.ร.ด. แทน)
- ทะเบียนการค้า ทะเบียนพาณิชย์ ทะเบียนภาษีมูลค่าเพิ่ม ใบอนุญาตปลูกสร้างอาคาร
ใบเสร็จรับเงินปีที่ผ่านมา ใบอนุญาตสะสมอาหาร ใบอนุญาตประกอบกิจการค้า
หนังสือรับรองห้างหุ้นส่วน/บริษัท หรืองบดุล

ค่าภาษี

1. ผู้รับประเมินชำระภาษีปีละครั้งตามค่ารายปี
2. อัตราร้อยละ ๑๒.๕ ของค่ารายปี ค่าภาษี = ค่ารายปี x ๑๒.๕%

กำหนดการชำระค่าภาษี

เมื่อเจ้าของทรัพย์สิน ได้รับแจ้งรายการประเมิน (ภ.ร.ด.๘) แล้วต้องไปชำระค่าภาษีภายใน ๓๐ วัน นับจากวันถัดจากที่ได้รับแจ้งการประเมิน มิฉะนั้นจะต้องเสียภาษีเพิ่ม ดังนี้

1. ถ้าชำระไม่เกิน ๑ เดือน นับแต่วันที่พ้นกำหนดให้เพิ่มร้อยละ ๒.๕ ของค่าภาษีค้าง
2. ถ้าเกิน ๑ เดือน แต่ไม่เกิน ๒ เดือน นับแต่วันที่พ้นกำหนดให้เพิ่มร้อยละ ๕ ของค่าภาษีค้าง
3. ถ้าเกิน ๒ เดือน แต่ไม่เกิน ๓ เดือน นับแต่วันที่พ้นกำหนดให้เพิ่มร้อยละ ๗.๕ ของค่าภาษีค้าง
4. ถ้าเกิน ๓ เดือน แต่ไม่เกิน ๔ เดือน นับแต่วันที่พ้นกำหนดให้เพิ่มร้อยละ ๑๐ ของค่าภาษีค้าง

ถ้าผ่อนชำระค่าภาษีโรงเรือนและที่ดิน ต้องมีวงเงินค่าภาษีจะผ่อนผันตั้งแต่ ๙,๐๐๐ บาท ขึ้นไป ภายในกำหนด ๓๐ วันนับแต่วันถัดจากวันที่ได้รับแจ้งการประเมิน โดยแบ่งออกเป็น ๓ งวด เท่า ๆ กัน (งวดละ ๓๐ วัน)

ถ้าไม่ชำระภาษีและเงินเพิ่มภายใน ๔ เดือน นายกองค้การบริหารส่วนตำบลมีอำนาจออกคำสั่งเป็นหนังสือให้ยึด आयัด หรือขายทอดตลาดทรัพย์สินผู้ซึ่งค้างชำระภาษีเพื่อนำเงินมาชำระค่าภาษีเงินเพิ่ม ค่าธรรมเนียม ค่าใช้จ่าย โดยมีต้องขอให้ศาลสั่งหรือออกหมายยึด

ขั้นตอนการเสียภาษีโรงเรือนและที่ดิน

๑. ขั้นตอนการเสียภาษีโรงเรือนและที่ดิน (กรณีปกติ)

๑.๑ เอกสารที่ต้องใช้ในการติดต่อ

- สำเนาทะเบียนบ้าน
- สำเนาบัตรประจำตัวประชาชน
- สำเนาทะเบียนพาณิชย์
- แผนที่ตั้งพอสั่งเซป
- หนังสือมอบอำนาจ (กรณีไม่สามารถมาติดต่อด้วยตนเองได้)

๑.๒ ขั้นตอนการให้บริการ

- ยื่นแบบประเมินภาษี
- ตรวจสอบเอกสารเพื่อประเมินภาษี
- ออกใบเสร็จรับเงิน

๒. ขั้นตอนการเสียภาษีโรงเรือนและที่ดิน (กรณีแจ้งใหม่)

๒.๑ เอกสารที่ต้องใช้ในการติดต่อ

- สำเนาทะเบียนบ้าน
- สำเนาบัตรประจำตัวประชาชน
- สำเนาทะเบียนพาณิชย์
- แผนที่ตั้งพอสั่งเซป
- หนังสือมอบอำนาจ (กรณีไม่สามารถมาติดต่อด้วยตนเองได้)
- สำเนาเอกสารสิทธิที่ดิน

๒.๒ ขั้นตอนการให้บริการ

- ยื่นแบบประเมินภาษี
- ตรวจสอบเอกสาร
- ออกใบรับพร้อมแจ้งนัดตรวจสอบ
- ตรวจสอบโรงเรือนและที่ดิน
- ออกใบแจ้งรายการประเมิน
- ออกใบเสร็จรับเงิน

ขั้นตอนการชำระภาษีโรงเรือนและที่ดิน
 ผู้เสียภาษียื่นแบบ ภายในวันที่ ๒ มกราคม - ๒๘ กุมภาพันธ์ ของทุกปี
 ภาษีป้าย

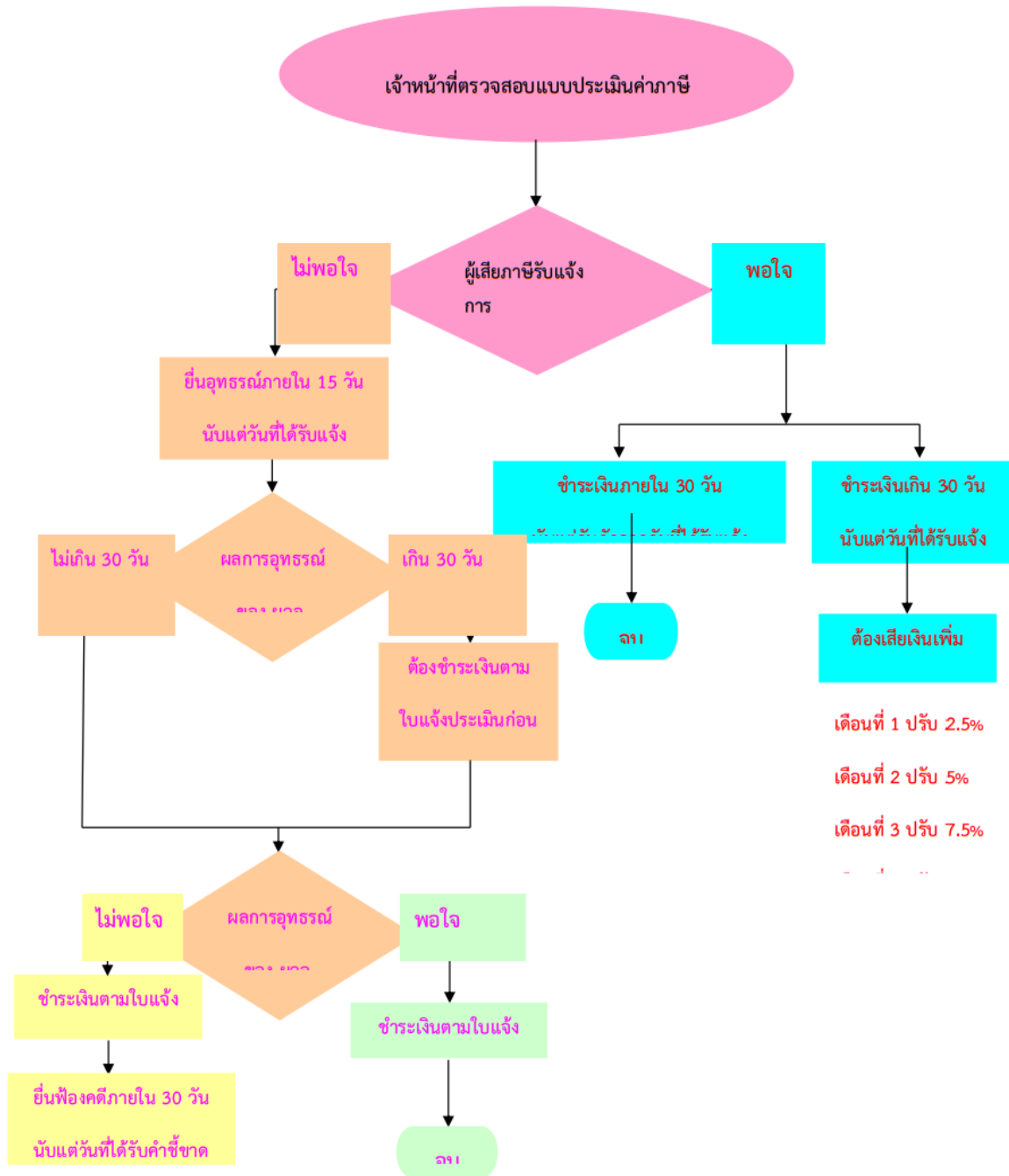

ภาษีป้าย หมายถึง ภาษีที่จัดเก็บจากป้ายแสดงชื่อ ยี่ห้อ หรือเครื่องหมายที่ใช้ในการประกอบการค้า หรือ ประกอบกิจการอื่นเพื่อหารายได้ หรือโฆษณาการค้า หรือกิจการอื่นเพื่อหารายได้ไม่ว่าจะแสดงหรือโฆษณาไว้ที่ วัตถุใด ๆ ด้วยอักษรภาพหรือเครื่องหมายที่เขียนแกะสลัก จารึกหรือทำให้ปรากฏด้วยวิธีอื่น

ผู้มีหน้าที่เสียภาษีป้าย คือ เจ้าของป้ายหรือผู้ครอบครองป้ายในกรณีไม่มีผู้อื่นยื่นแบบแสดงรายการภาษี ป้าย หรือเมื่อพนักงานเจ้าหน้าที่ไม่อาจหาตัวเจ้าของป้ายนั้นได้ ให้ถือว่าผู้ครอบครองป้ายนั้นเป็นผู้มีหน้าที่เสียภาษี ป้ายนั้นได้ ให้ถือว่าผู้ครอบครองป้ายนั้นเป็นผู้มีหน้าที่เสียภาษีป้าย ถ้าไม่อาจหาตัว ผู้ครอบครองป้ายนั้นได้ ให้ถือ เจ้าของหรือ ผู้ครอบครองอาคาร หรือที่ดินป้ายนั้นติดตั้ง หรือแสดงอยู่เป็นผู้มีหน้าที่เสียภาษีป้ายตามลำดับ

อัตราภาษีป้าย

๑. ป้ายที่มีอักษรไทยล้วน คิดภาษี ๕๐๐ ตร.ซม. ต่อ ๕ บาท
๒. ป้ายที่มีอักษรไทยปนกับอักษรต่างประเทศหรือปนกับภาพ และหรือเครื่องหมาย คิดภาษี ๕๐๐ ตร.ซม. ต่อ ๒๖ บาท
๓. (ก) ป้ายที่ไม่มีอักษรไทย ไม่ว่าจะมียภาพและหรือเครื่องหมายใด ๆ
(ข) ป้ายที่มีอักษรไทยทั้งหมด หรือบางส่วนอยู่ใต้และหรืออยู่ต่ำกว่าอักษรต่างประเทศ
คิดภาษี ๕๐๐ ตร.ซม. ต่อ ๕๐ บาท

ป้ายเมื่อคำนวณพื้นที่จำนวนเงินภาษีไม่ถึงป้ายละ ๒๐๐ ให้เสียภาษีป้ายละ ๒๐๐ บาท

เอกสารหลักฐานที่นำมาใช้ในการติดต่อ

๑. สำเนาทะเบียนบ้าน บัตรประจำตัวประชาชน
๒. สำเนาหนังสือรับรองสำนักทะเบียนหุ้นส่วนบริษัท
๓. รายละเอียดเกี่ยวกับป้าย ทั้งลักษณะข้อความ ภาพขนาดรูปร่าง และรูปตัวของป้าย (ถ้ามี)
๔. สถานที่ติดตั้งหรือแสดงป้าย
๕. หนังสือมอบอานาจพร้อมติดอากร (กรณีมอบอำนาจ)

กำหนดเวลายื่นแบบแสดงรายการเพื่อเสียภาษีป้าย

- เจ้าของป้ายยื่นแบบแสดงรายการภาษีป้าย (ภ.ป.๑) ภายในเดือนมีนาคมของทุกปี
- ในกรณีที่ติดตั้งหรือแสดงป้ายภายหลังเดือนมีนาคมหรือติดตั้งหรือแสดงป้ายใหม่แทนป้ายเดิม หรือเปลี่ยนแปลงแก้ไขป้ายอันเป็นเหตุให้ต้องเสียภาษีป้ายเพิ่มขึ้น ให้เจ้าของป้ายยื่นแบบแสดงรายการ ภาษีป้ายภายใน ๑๕ วัน นับแต่วันติดตั้งหรือแสดงป้าย หรือนับแต่วันเปลี่ยนแปลงแก้ไขแล้วแต่กรณี

การชำระภาษี

- ให้เจ้าของป้ายชำระภาษีป้ายภายใน ๑๕ วัน นับแต่วันที่ได้รับการประเมิน
- ป้ายที่เริ่มติดตั้ง หรือแสดงในปีแรกให้เสียภาษีป้าย ตั้งแต่วันที่ติดตั้ง จนถึงงวดสุดท้ายของปี

(คิดภาษีป้ายเป็นรายงวด งวดละ ๓ เดือน)

งวด ๑ มกราคม – มีนาคม = ๑๐๐ %

งวด ๒ เมษายน – มิถุนายน = ๗๕ %

งวด ๓ กรกฎาคม – กันยายน = ๕๐ %

งวด ๔ ตุลาคม – ธันวาคม = ๒๕ %

เงินเพิ่ม

- ไม่ยื่นแบบแสดงรายการภาษีป้ายภายในก าหนด ให้เสียเงินเพิ่มร้อยละ ๑๐ ของค่าภาษี
- ยื่นแบบแสดงรายการภาษีป้ายไม่ถูกต้อง ท าให้จ านวนเงินที่จะต้องเสียภาษีป้ายลดน้อยลงให้เสียเงินเพิ่มร้อยละ ๑๐ ของค่าภาษีป้ายที่ประเมินเพิ่มเติม
- ไม่ชำระภาษีป้ายภายในเวลาที่ก าหนด ให้เสียเงินเพิ่มร้อยละ ๒ ต่อเดือนของค่าภาษีป้าย

บทกำหนดโทษ

๑. ผู้ใดจงใจไม่ยื่นแบบแสดงรายการภาษีป้าย ต้องระวางโทษปรับตั้งแต่ ๕,๐๐๐ บาท ถึง ๕๐,๐๐๐ บาท
๒. ผู้ใดโดยรู้หรือจงใจแจ้งความเท็จ ให้ถ้อยค าเท็จ หรือพยายามหลีกเลี่ยงภาษีป้ายต้องระวางโทษจำคุกไม่เกิน ๑ ปี หรือปรับตั้งแต่ ๕,๐๐๐ บาท ถึง ๕๐,๐๐๐ บาท หรือทั้งจำ ทั้งปรับ
๓. ผู้ใดไม่แจ้งรับโอนป้าย หรือไม่แสดงรายการเสียภาษีป้ายไว้ ณ ที่เปิดเผยในสถานที่ประกอบกิจการ ต้องระวางโทษปรับตั้งแต่ ๑,๐๐๐ บาท ถึง ๑๐,๐๐๐ บาท



ขั้นตอนการเสียภาษีป้าย

๑. ขั้นตอนการเสียภาษีป้าย ป้ายเดิม (กรณีปกติ)

๑.๑ เอกสารที่ต้องใช้ในการติดต่อ

- ใบเสร็จรับเงินของปีที่ผ่านมา
- สำเนาบัตรประจำตัวประชาชน
- ทะเบียนพาณิชย์ หรือหนังสือรับรองการจดทะเบียน
- แผนที่ตั้งพอส่งเขป
- หนังสือมอบอำนาจ (กรณีไม่สามารถมาติดต่อด้วยตนเอง)

๑.๒ ขั้นตอนการให้บริการ

- ยื่นแบบประเมินภาษี
- ตรวจสอบเอกสารเพื่อประเมินภาษี
- ออกใบเสร็จรับเงิน

๒. ขั้นตอนการเสียภาษีป้าย ป้ายเดิม (กรณีเอกสารไม่ชัดเจนครบถ้วน)

๒.๑ เอกสารที่ต้องใช้ในการติดต่อ

๒.๒ ขั้นตอนการให้บริการ

- ยื่นแบบประเมินภาษี
- ตรวจสอบ
- ขอเอกสารหลักฐานเพิ่มเติม ออกสำรวจตรวจสอบป้าย
- คำนวณค่าภาษี แจ้งให้ผู้ยื่นเสียภาษีทราบ
- ออกใบเสร็จรับเงิน

๒.๓ ระยะเวลาดำเนินการ

- โดยประมาณ ๑ วันทำการ

๓. ขั้นตอนการเสียภาษีป้าย ป้ายใหม่

๓.๑ เอกสารที่ต้องใช้ในการติดต่อ

- สำเนาบัตรประจำตัวประชาชน
- สำเนาทะเบียนบ้าน
- ทะเบียนพาณิชย์ หรือหนังสือรับรองการจดทะเบียน
- แผนที่ตั้งพอส่งเขป
- หนังสือมอบอำนาจ (กรณีไม่สามารถมาติดต่อด้วยตนเอง)

๓.๒ ขั้นตอนการให้บริการ

- ยื่นแบบประเมินภาษี
- ตรวจสอบ
- ขอเอกสารหลักฐานเพิ่มเติม ออกสำรวจตรวจสอบป้าย
- คำนวณค่าภาษี แจ้งให้ผู้ยื่นเสียภาษีทราบ
- ออกใบเสร็จรับเงิน

ขั้นตอนการชำระภาษีป้าย

ผู้เสียภาษียื่นแบบ ภายในวันที่ ๒ มกราคม - ๓๑ มีนาคม ของทุกปี

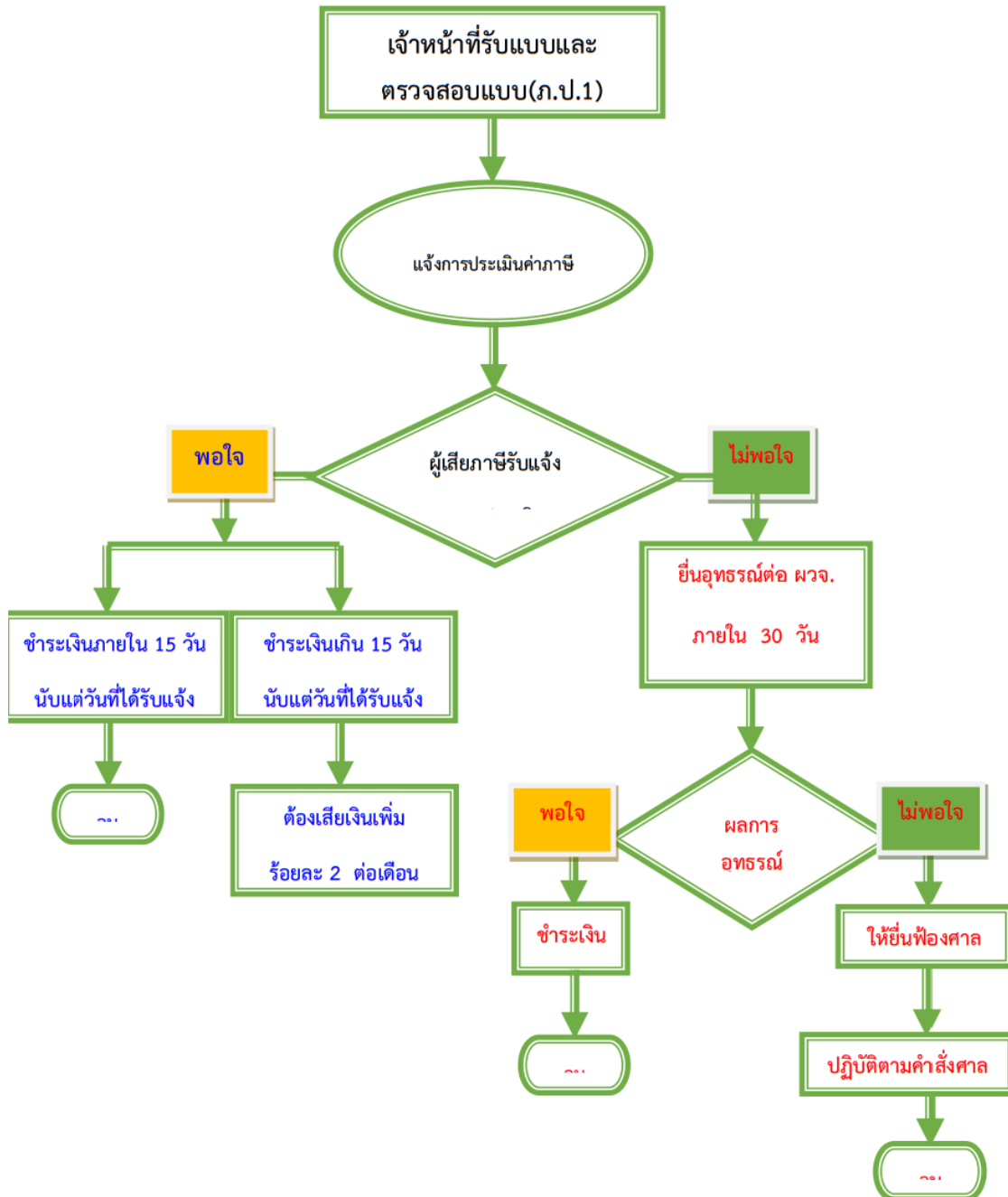

การขอใบอนุญาตประกอบกิจการที่เป็นอันตรายต่อสุขภาพ

ระยะเวลาการยื่นคำร้องขอมิใบอนุญาตประกอบกิจการ

๑. ยื่นคำร้องขอมิใบอนุญาตประกอบกิจการภายใน ๑๕ วัน ก่อนเปิดกิจการ
๒. ในกรณีขอต่อใบอนุญาต ให้ยื่นคำร้องขอต่อใบอนุญาตภายใน ๑๕ วัน ก่อนใบอนุญาตหมดอายุ
๓. ในกรณีที่ได้รับหนังสือแจ้ง ให้มาชำระค่าธรรมเนียมประจำปี ภายใน ๑๕ วัน ก่อนวันที่ได้รับหนังสือแจ้งในปีถัดมาของทุกปี

หลักฐานที่ใช้ประกอบการขอรับใบอนุญาต/ ขอต่อใบอนุญาต

๑. สำเนาบัตรประจำตัวประชาชนและสำเนาทะเบียนบ้านของผู้ประกอบการ
๒. สำเนาบัตรประจำตัวประชาชนและสำเนาทะเบียนบ้านของผู้จัดการ (กรณีไม่ใช่บุคคลเดียวกันกับผู้ขอใบอนุญาต)
๓. สำเนาทะเบียนบ้านที่ตั้งสถานประกอบการ
๔. สำเนาหนังสือรับรองการจดทะเบียนนิติบุคคลพร้อมสำเนาบัตรประจำตัวประชาชนของผู้แทนนิติบุคคล (กรณีผู้ขอเป็นนิติบุคคล)
๕. ใบอนุญาตปลูกสร้างอาคารหรือหลักฐานที่ใช้แสดงว่าที่ตั้งสถานประกอบการสามารถใช้ประกอบกิจการนั้นได้โดยถูกต้องตามกฎหมายว่าด้วยการควบคุมอาคาร
๖. หนังสือยินยอมให้ใช้อาคารหรือสำเนาหนังสือสัญญาเช่าจากเจ้าของอาคาร
๗. หนังสือมอบอำนาจที่ถูกต้องตามกฎหมายพร้อมสำเนาบัตรประจำตัวประชาชนของผู้มอบอำนาจและผู้รับมอบอำนาจ (กรณีเจ้าของไม่สามารถยื่นคำขอด้วยตนเอง)
๘. ใบอนุญาตจากส่วนราชการอื่นที่เกี่ยวข้อง (ถ้ามี)

ขั้นตอนการยื่นขอใบอนุญาตประกอบกิจการ ที่เป็นอันตรายต่อสุขภาพ

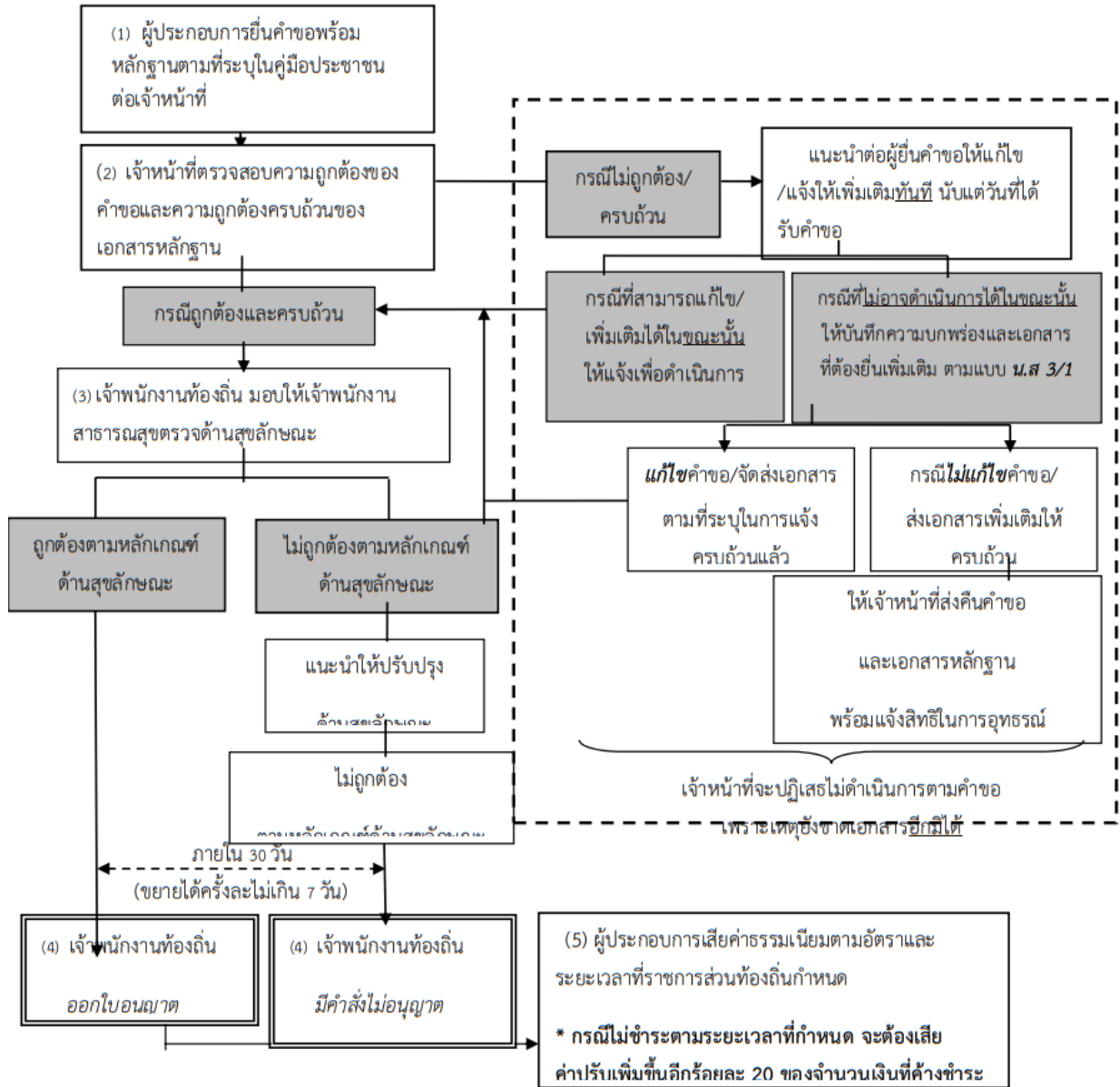

กองคลัง องค์การบริหารส่วนตำบล

ดงดินแดง รับชำระภาษี

วันจันทร์ - วันศุกร์ เวลา ๐๘.๓๐ - ๑๖.๓๐ น.

พักเที่ยง ๑๒.๐๐ - ๑๓.๐๐ น.

โทร./โทรสาร ๐๓๖- ๖๘๙๘๖๖



คู่มือการปฏิบัติงานเบี้ยยังชีพ

- การลงทะเบียนและยื่นคำขอรับเบี้ยยังชีพผู้สูงอายุ
- การลงทะเบียนและยื่นคำขอรับเบี้ยความพิการ
- การยื่นคำร้องเพื่อขอรับเงินเบี้ยยังชีพผู้ป่วยเอดส์



งานพัฒนาชุมชน สำนักปลัด องค์การบริหารส่วนตำบล
ดินแดง โทร. ๐๓๖-๖๘๙-๘๖๖

คำนำ

งานพัฒนาชุมชน สังกัดสำนักงานปลัด องค์การบริหารส่วนตำบลดงดินแดงมีบทบาทหน้าที่ในการจัดสวัสดิการสังคมให้กับผู้ด้อยโอกาสทางสังคมในเขตองค์การบริหารส่วนตำบลดงดินแดง และส่งเสริมคุณภาพชีวิตให้กับบุคคลเหล่านี้ รวมทั้งมีบทบาทหน้าที่ในการรับลงทะเบียนผู้สูงอายุเพื่อรับเงินเบี้ยยังชีพ ผู้สูงอายุ การลงทะเบียนผู้พิการเพื่อรับเงินเบี้ยความพิการ และรับคำร้องผู้ป่วยเอดส์เพื่อรับเงินเบี้ยยังชีพ ผู้ป่วยเอดส์รวมทั้งการจ่ายเงินเบี้ยยังชีพให้กับบุคคลดังกล่าวโดยถือปฏิบัติตามระเบียบกระทรวงมหาดไทย ว่าด้วยการจ่ายเงินสงเคราะห์เพื่อการยังชีพขององค์กรปกครองส่วนท้องถิ่น พ.ศ. ๒๕๔๘ ระเบียบกระทรวงมหาดไทยว่าด้วยหลักเกณฑ์การจ่ายเบี้ยยังชีพผู้สูงอายุขององค์กรปกครองส่วนท้องถิ่น พ.ศ. ๒๕๖๖

ดังนั้น เพื่อให้ประชาชนที่มาขอรับบริการได้มีความเข้าใจที่ถูกต้องมีแนวทางในการปฏิบัติที่ ชัดเจนซึ่งจะนำไปสู่ความสะดวกรวดเร็ว และถูกต้องในการขอรับบริการในเรื่องดังกล่าวขององค์การบริหารส่วนตำบลดงดินแดง จึงได้จัดทำคู่มือการลงทะเบียนและแบบยื่นยืนยันสิทธิการขอรับเงินเบี้ยยังชีพผู้สูงอายุการลงทะเบียนและยื่นคำขอรับเงินเบี้ยความพิการ และยื่นคำร้องเพื่อรับเงินเบี้ยยังชีพผู้ป่วยเอดส์

องค์การบริหารส่วนตำบลดงดินแดง หวังเป็นอย่างยิ่งว่าคู่มือฉบับนี้จะเป็นส่วนหนึ่งที่ทำให้ผู้สูงอายุ คนพิการและผู้ป่วยเอดส์ มีความเข้าใจที่ถูกต้องถึงสิทธิที่ตนพึงได้รับ รวมทั้งทราบแนวทางในการปฏิบัติที่ชัดเจนซึ่งทำให้เกิดประโยชน์สูงสุดต่อบุคคลดังกล่าวและประชาชนที่มาขอรับบริการต่อไป

งานพัฒนาชุมชน
กองสวัสดิการสังคม
องค์การบริหารส่วนตำบล
ดงดินแดง

สารบัญ

	หน้า
คำนำ	
สารบัญ	
ความเป็นมาและความสำคัญในการจัดทำคู่มือ	๑
คู่มือสำหรับประชาชนการขึ้นทะเบียนรับเงินเบี้ยยังชีพผู้สูงอายุ	๒
คุณสมบัติของผู้มีสิทธิขึ้นทะเบียนรับเงินเบี้ยยังชีพผู้สูงอายุ	๓
คู่มือสำหรับประชาชนการขึ้นทะเบียนรับเงินเบี้ยยังชีพผู้พิการ	๔
ขั้นตอนการขึ้นทะเบียนเพื่อรับเงินเบี้ยยังชีพผู้สูงอายุ	๕
ขั้นตอนการขึ้นทะเบียนเพื่อรับเงินเบี้ยยังชีพคนพิการ	๖
คำชี้แจง	๗-๑๒
ขั้นตอนการขอบัตรประจำตัวคนพิการ	๑๓-๑๕
ข้อแนะนำสำหรับการยื่นคำร้องเพื่อขอรับเงินสงเคราะห์ผู้ป่วยเอดส์	๑๖
ภาคผนวก	
แผนผังแสดงขั้นตอนและระยะเวลาการปฏิบัติราชการ	
-การรับขึ้นทะเบียนผู้สูงอายุ	
-การรับขึ้นทะเบียนผู้พิการ	
-การเบิกจ่ายเงินเบี้ยยังชีพผู้สูงอายุการรับขึ้นทะเบียนผู้ป่วยเอดส์	
-การเบิกจ่ายเงินเบี้ยยังชีพผู้พิการ	
แบบฟอร์มการขึ้นทะเบียนผู้สูงอายุ	
แบบฟอร์มการขึ้นทะเบียนผู้พิการ	
หนังสือแสดงความประสงค์ในการรับเงินสงเคราะห์	
แบบคำขอขอรับการสงเคราะห์	
หนังสือมอบอำนาจ	
หนังสือรับรองการมีชีวิต	
หนังสือขอสละสิทธิการรับเงินเบี้ยยังชีพ	
สารพันคำถาม	

ความเป็นมาและความสำคัญในการจัดทำคู่มือ

คู่มือการปฏิบัติงาน (Work Manual) เป็นเครื่องมือที่สำคัญอย่างหนึ่งในการทำงานทั้งระดับหัวหน้างานและผู้ปฏิบัติงาน ซึ่งเป็นการจัดทำรายละเอียดของการทำงานในหน่วยงานนั้น ๆ อย่างเป็นระบบและครบถ้วน สามารถนำไปใช้ประโยชน์ได้หลายประการ เช่น การสอนงานการตรวจสอบการทำงาน การควบคุมงานการติดตามงานและการประเมินผลการปฏิบัติงาน เป็นต้น ทั้งนี้เพื่อเพิ่มประสิทธิภาพในการดำเนินงานขององค์กรเปรียบเสมือนแผนที่บอกเส้นทางการทำงานที่มีจุดเริ่มต้น และจุดสิ้นสุดมีคำอธิบายตามที่จำเป็นเพื่อให้ผู้ปฏิบัติงานไว้ใช้อ้างอิงก่อให้เกิดความผิดพลาดในการทำงาน การจัดทำคู่มือการปฏิบัติงานถือเป็นเครื่องมืออย่างหนึ่งในการสร้างมาตรฐานการปฏิบัติงานตามแนวทางของสำนักงานคณะกรรมการพัฒนาระบบราชการ (ก.พ.ร.) ที่มุ่งไปสู่การบริการคุณภาพทั่วทั้งองค์กรอย่างมีประสิทธิภาพ ทั้งนี้ เพื่อให้การทำงานของส่วนราชการได้มาตรฐานเป็นไปตามเป้าหมายได้ ผลผลิตหรือการบริการที่มีคุณภาพเสร็จรวดเร็วทันตามกำหนดเวลานัดหมาย มีการทำงานปลอดภัย และไม่สร้างมลพิษแก่ชุมชน เพื่อบรรลุข้อกำหนดที่สำคัญของกระบวนการดังกล่าว คู่มือการปฏิบัติงานของหน่วยงานดังนี้

๑. เพื่อให้หน่วยงานมีการจัดทำคู่มือฯ เพื่อประกอบการปฏิบัติงานให้เป็นมาตรฐานเดียวกัน รวมถึงป้องกันความผิดพลาดที่อาจเกิดขึ้นจากการปฏิบัติงานของเจ้าหน้าที่สำหรับการจัดทำคู่มือ การจัดทำคู่มือการปฏิบัติงานของฝ่ายต่าง ๆ ดังนี้เพื่ออธิบายขั้นตอนรายละเอียดของกระบวนการในความรับผิดชอบของฝ่ายพัฒนาชุมชนและสวัสดิการสังคม ให้ผู้ปฏิบัติงานทราบและเข้าใจว่าควรปฏิบัติงานอย่างไร เมื่อใด กับใคร และควรทำอะไรก่อนและหลัง โดยมีเอกสารอ้างอิงในการปฏิบัติงาน

๒. เพื่อให้การปฏิบัติงานของฝ่ายพัฒนาชุมชนและสวัสดิการสังคมมีแนวทางการปฏิบัติเป็นตามมาตรฐาน และเป็นไปตามเป้าหมายที่กำหนด ได้ผลิตผลหรือการบริการที่มีคุณภาพ เสร็จ รวดเร็วทันตามกำหนดเวลานัดหมาย

๓. เพื่อให้ผู้ปฏิบัติงานด้านพัฒนาชุมชนและสวัสดิการสังคมหรือผู้ที่เกี่ยวข้องกับงานดังกล่าว รวมทั้งผู้ที่สนใจใฝ่รู้ได้ทราบแนวทางการปฏิบัติงานของฝ่ายพัฒนาชุมชนฯ และสามารถนำไปใช้เป็นสื่อในการติดต่อประสานงาน

๔. เพื่อเป็นพื้นฐานสำหรับผู้บริหารใช้ในการทบทวนและตรวจติดตามงานได้ทุกขั้นตอน

คู่มือสำหรับประชาชน ขั้นตอนการยืนยันสิทธิเบี้ยยังชีพผู้สูงอายุ

บุคคลใดที่มีอายุครบหกสิบปีบริบูรณ์ให้ยืนยันสิทธิรับเบี้ยยังชีพผู้สูงอายุโดยไม่ต้องลงทะเบียน และให้องค์กรปกครองส่วนท้องถิ่นอำนวยความสะดวกโดยการแจ้งไปยังผู้สูงอายุที่มีสิทธิ หากผู้สูงอายุมีความประสงค์ที่จะรับเงินเบี้ยยังชีพผู้สูงอายุ ให้แนบเอกสารหลักฐานข้อมูล เพื่อยืนยันสิทธิตนเองไปยัง อบต.ดงดินแดง ดังต่อไปนี้

๑. สำเนาบัตรประจำตัวประชาชน
๒. สำเนาทะเบียนบ้าน
๓. สำเนาสมุดบัญชีเงินฝาก



คุณสมบัติของผู้มีสิทธิขึ้นทะเบียนรับเงินเบี้ยยังชีพผู้สูงอายุ

ตรวจสอบดูคุณสมบัติของตัวเองตามรายการดังนี้

(๑) มีสัญชาติไทย

(๒) มีชื่ออยู่ในทะเบียนบ้านในเขต อบต.ดงดินแดง

(๓) มีอายุหกสิบปีบริบูรณ์ขึ้นไป ซึ่งได้ยืนยันสิทธิขอรับเงินเบี้ยยังชีพผู้สูงอายุ ต่อองค์การบริหารส่วนตำบลพระเพลิง

(๔) เป็นผู้ไม่มีรายได้หรือมีรายได้ไม่เพียงพอแก่การยังชีพตามที่คณะกรรมการผู้สูงอายุแห่งชาติตามกฎหมายว่าด้วยผู้สูงอายุกำหนด

หมายเหตุ : กรณีได้รับเบี้ยยังชีพผู้สูงอายุอยู่แล้ว และได้ย้ายเข้ามาในพื้นที่ ตำบลดงดินแดงจะต้องมายืนยันสิทธิการขอรับเงินเบี้ยยังชีพผู้สูงอายุที่ อบต.ดงดินแดง อีกครั้งหนึ่งนับตั้งแต่วันที่ย้าย เพื่อใช้สิทธิรับเงินเบี้ยยังชีพ ต่อเนื่อง

คู่มือสำหรับประชาชน การขึ้นทะเบียนรับเงินเบี้ยยังชีพผู้พิการ

ผู้พิการ

ตรวจสอบคุณสมบัติของตนเอง ตามรายการดังนี้

- (๑) มีสัญชาติไทย
- (๒) มีภูมิลำเนาอยู่ในเขต อบต.ดงดินแดง (ตามทะเบียนบ้าน)
- (๓) มีบัตรประจำตัวคนพิการตามกฎหมายว่าด้วยการส่งเสริมคุณภาพชีวิตคนพิการ
- (๔) ไม่เป็น บุคคลซึ่งอยู่ในความอุปการะของสถานสงเคราะห์ของรัฐ



ตัวอย่างบัตรและสมุดประจำตัวคนพิการ

กรณีได้รับเบี้ยยังชีพคนพิการอยู่แล้วและได้ย้ายเข้ามาในพื้นที่ตำบลดงดินแดง จะต้องมาขึ้นทะเบียนและยื่นคำขอรับเงินเบี้ยความพิการที่ อบต.ดงดินแดง และให้ได้รับเบี้ยความพิการจากองค์กรปกครองส่วนท้องถิ่นในเดือนถัดไป ทั้งนี้ต้องได้รับการยืนยันจากองค์กรปกครองส่วนท้องถิ่นเดิมที่จ่ายเงินเบี้ยความพิการเพื่อไม่ให้เกิดความซ้ำซ้อน

เพื่อใช้สิทธิรับเงินเบี้ยยังชีพต่อเนื่อง.....ครับ

ขั้นตอนการยื่นทะเบียนเพื่อรับเงิน เบี้ยยังชีพผู้สูงอายุ



ยื่นเอกสาร หลักฐาน กรอกแบบฟอร์ม “แบบคำขอลงทะเบียนรับเงินเบี้ยยังชีพผู้สูงอายุ”

- ☺ บัตรประจำตัวประชาชน หรือบัตร อื่นที่ออกโดยหน่วยงานของ
รัฐที่มี รูปถ่าย พร้อมสำเนา
- ☺ ทะเบียนบ้าน พร้อมสำเนา
- ☺ สมุดบัญชีเงินฝากธนาคาร พร้อม สำเนา (เฉพาะหน้าที่แสดง
ชื่อ และเลขที่บัญชี) สำหรับกรณีที่ผู้ ขอรับเงินเบี้ยยังชีพผู้สูงอายุ
ประสงค์ขอรับเงินเบี้ยยังชีพ ผู้สูงอายุผ่านธนาคาร

หมายเหตุ : ในกรณีผู้สูงอายุที่ไม่สามารถมาลงทะเบียนด้วยตนเอง อาจ
มอบอำนาจให้ผู้อื่นเป็นผู้ยื่นคำขอรับเบี้ยยังชีพผู้สูงอายุได้ โดยให้ผู้รับ
มอบอำนาจติดต่อกับ อบต. ดงดินแดง พร้อมสำเนาบัตรประจำตัว
ประชาชน ของผู้รับมอบอำนาจ

****ขอรับแบบคำขอขึ้นทะเบียนผู้สูงอายุ**

**และยื่นเอกสารประกอบ ได้
ที่ งานพัฒนาชุมชน อบต. ดง
ดินแดง**

ขั้นตอนการขึ้นทะเบียนเพื่อ รับเงิน เบี้ยยังชีพคนพิการ



ยื่นเอกสาร หลักฐาน กรอกแบบฟอร์ม “แบบคำขอลงทะเบียนรับเงินเบี้ยยังชีพคนพิการ ”

- 😊 บัตรประจำตัวคนพิการตามกฎหมายว่าด้วยการส่งเสริม
คุณภาพชีวิตคนพิการ ฉบับจริง พร้อมสำเนา
- 😊 ทะเบียนบ้าน พร้อมสำเนา
- 😊 สมุดบัญชีเงินฝากธนาคาร พร้อม สำเนา (เฉพาะหน้าที่แสดง
ชื่อ และเลขที่บัญชี) สำหรับกรณีที่ผู้ ขอรับเงินเบี้ยยังชีพคนพิการ
ประสงค์ขอรับเงินเบี้ยยังชีพผ่านธนาคาร

หมายเหตุ : กรณีที่คนพิการไม่สามารถมาลงทะเบียนด้วยตนเอง อาจ
มอบอำนาจ เป็นลายลักษณ์อักษรให้ผู้ดูแลคนพิการยื่นคำขอแทน แต่ต้อง
นำหลักฐานของคนพิการและคนดูแลคนพิการไปแสดงต่อเจ้าหน้าที่ด้วย
คนพิการที่เป็นผู้สูงอายุสามารถลงทะเบียนเพื่อขอรับเบี้ยยังชีพผู้สูงอายุได้
ด้วย

****ขอรับแบบคำขอขึ้นทะเบียนคนพิการ และยื่น
เอกสารประกอบ ได้ ที่
งานพัฒนาชุมชน อบต.ดงดินแดง*****

คำชี้แจง



ผู้สูงอายุ/คนพิการที่มีสิทธิรับเงินเบี้ยยังชีพอยู่แล้วในพื้นที่อื่น ภายหลังได้ ย้ายทะเบียนบ้านเข้ามาอยู่ในพื้นที่ตำบลดงดินแดง ให้ มาแจ้งขึ้นทะเบียนเพื่อขอรับเงินเบี้ยยังชีพต่อที่ อบต.ดงดินแดง

ประกาศรายชื่อ ผู้มีสิทธิรับเงิน เบี้ยยังชีพผู้สูงอายุและคนพิการ



ให้ ผู้ ที่มายื่นคำขอรับ เบี้ยยังชีพ มาตรวจสอบ
รายชื่อตามประกาศที่บอร์ดประชาสัมพันธ์ ณ ที่ทำ
การองค์การบริหารส่วนตำบล ง ดิ น แด ง ภายใน
วันที่ 5 ของเดือนถัดไปที่ผู้สูงอายุมายื่นสิทธิ

การจ่ายเบี้ยยังชีพผู้สูงอายุและคนพิการ

อบต.จะดำเนินการเบิก - จ่ายเงินให้กับผู้สูงอายุและคน
พิการที่มาขึ้นทะเบียน ไว้แล้ว โดยจะเริ่มตั้งแต่เดือน
ตุลาคม ปีถัดไป โดยจะจ่าย เป็นเงินสด หรือโอนเข้าบัญชี
ธนาคาร ตามที่ผู้สูงอายุและคนพิการได้แจ้งความ
ประสงค์ไว้

กำหนดวันจ่ายเงินเบี้ยยังชีพ ภายในวันที่ ๑ - ๑๐ ของเดือน
(ตามความเหมาะสม)

ช่องทางการรับเงินเบี้ยยังชีพ



ผู้ประสงค์รับเงินผ่าน
ธนาคาร

ผู้ประสงค์รับเงินสด

โอนเข้าบัญชีธนาคารใน นาม
ผู้สูงอายุ ,คนพิการ หรือ
ผู้รับมอบอำนาจ

รับเงินสดในนามผู้สูง
อายุ ,คนพิการ หรือผู้รับ
มอบ อำนาจที่ อบต.

การคำนวณเงินเบี้ยยังชีพแบบขั้นบันได สำหรับผู้สูงอายุ



จำนวนเงินเบี้ยยังชีพต่อเดือนที่ผู้สูงอายุจะได้รับใน ปัจจุบัน (ปี ๒๕๖๒) การจ่ายเงินเบี้ยยังชีพให้แก่ผู้สูงอายุ คิดใน อัตราเบี้ยยังชีพแบบ “ขั้นบันได” หมายถึง การแบ่งช่วงอายุของ ผู้สูงอายุออกเป็นช่วง ๆ หรือเป็นขั้น ขึ้นไปเรื่อย ๆ โดยเริ่ม ตั้งแต่อายุ ๖๐ ปี

โดยคำนวณตามปีงบประมาณ
มิใช่ปีปฏิทิน และไม่มีการเพิ่มของอายุระหว่างปี

ตารางคำนวณเงินเบี้ยยังชีพรายเดือน
สำหรับผู้สูงอายุ
(แบบขั้นบันได)

ขั้น	ช่วงอายุ (ปี)	จำนวนเงิน (บาท)
ขั้นที่ ๑	๖๐ - ๖๙ ปี	๖๐๐
ขั้นที่ ๒	๗๐ - ๗๙ ปี	๗๐๐
ขั้นที่ ๓	๘๐ - ๘๙ ปี	๘๐๐
ขั้นที่ ๔	๙๐ ปี ขึ้นไป	๑,๐๐๐

การสิ้นสุดการรับเงินเบี้ยยังชีพ



๑. ตาย
๒. ย้ายภูมิลำเนาไปนอกเขต อบต.ดงดินแดง
๓. แจ้งสิทธิการขอรับเงินเบี้ยยังชีพ
๔. ขาดคุณสมบัติ

หน้าที่ของผู้รับเบี้ยยังชีพผู้สูงอายุ และคนพิการ

๑. ตรวจสอบรายชื่อของตัวเอง
๒. กรณีผู้รับเงินเบี้ยยังชีพ หรือผู้รับมอบอำนาจ แจ้งรับเป็นเงินสด ต้องมารับเงินให้ตรงตามวัน เวลา ที่กำหนด
๓. เมื่อย้ายภูมิลำเนาจาก อบต.ดงดินแดงไปอยู่ภูมิลำเนาอื่น ต้องแจ้งข้อมูลเพื่อให้ อบต.ดงดินแดง ได้รับทราบ



การต่ออายุบัตรประจำตัวคนพิการ



การดำเนินการต่ออายุบัตรประจำตัวคนพิการ สามารถต่อได้ที่สำนักพัฒนาสังคม และความมั่นคงของมนุษย์จังหวัดลพบุรี หรือ อบต.ดงดินแดง โดยใช้เอกสารดังต่อไปนี้

๑. บัตรประจำตัวคนพิการเล่มเดิม
๒. รูปถ่าย ขนาด ๑ นิ้ว จำนวน ๑ รูป
๓. สำเนาบัตรประจำตัวประชาชนและสำเนาทะเบียนบ้านอย่างละ จำนวน ๑ ฉบับ
๔. หลักฐานผู้ดูแลคนพิการมีผู้ดูแล ใช้สำเนาบัตรประจำตัวประชาชน และ สำเนาทะเบียนบ้าน อย่างละ ๑ ฉบับ
๕. กรณีบุคคลอื่นที่ไม่ใช่คนพิการ และผู้ดูแลคนพิการมาติดต่อขอต่ออายุ บัตรประจำตัวคนพิการให้นำหลักฐานตามข้อ ๓-๔ มาด้วย

การเปลี่ยนผู้ดูแลคนพิการ

การดำเนินการเปลี่ยนผู้ดูแลคนพิการ สามารถติดต่อได้ที่ สำนักพัฒนาสังคม และความมั่นคงของมนุษย์จังหวัดลพบุรีหรือ อบต.ดงดินแดง โดยใช้เอกสารดังต่อไปนี้

๑. สมุด/บัตรประจำตัวคนพิการเล่มเดิม
๒. สำเนาบัตรประจำตัวประชาชนและสำเนาทะเบียนบ้าน อย่างละ จำนวน ๑ ฉบับ
๓. หลักฐานผู้ดูแลคนพิการคนเดิม ใช้สำเนาบัตรประจำตัวประชาชน และ สำเนาทะเบียนบ้าน อย่างละ ๑ ฉบับ

การเปลี่ยนผู้ดูแลคนพิการ (ต่อ)

๔. หลักฐานผู้ดูแลคนพิการคนใหม่ ใช้สำเนาบัตรประจำตัว ประชาชน และสำเนาทะเบียนบ้าน อย่างละ ๑ ฉบับ
๕. หนังสือรับรองการเป็นผู้ดูแลคนพิการ
๖. สำเนาบัตรประจำตัวข้าราชการของผู้รับรอง จำนวน ๑ ฉบับ (กำหนด ผู้ใหญ่บ้าน ส.อบต. หรือ ข้าราชการ ระดับ ๓ ขึ้นไป)

ข้อแนะนำสำหรับการยื่นคำร้องเพื่อขอรับเงินเบี้ยยังชีพผู้ป่วยเอดส์

๑. ผู้ป่วยเอดส์มีสิทธิได้รับเงินสงเคราะห์เบี้ยยังชีพผู้ป่วยเอดส์ ต้องมีใบรับรองแพทย์ซึ่งออกให้โดย สถานพยาบาลของรัฐ ยืนยันว่าเป็นโรคเอดส์จริง
๒. ผู้ป่วยเอดส์ต้องมีภูมิลำเนาอยู่ในเขตองค์การบริหารส่วนตำบลดงดินแดง
๓. การยื่นคำร้องขอรับเบี้ยยังชีพผู้ป่วยเอดส์ สามารถยื่นคำร้องได้ที่ งานพัฒนาชุมชน โดยนำหลักฐานมาเพื่อประกอบการยื่นดังนี้
 - ๓.๑ ใบรับรองแพทย์ซึ่งออกให้โดยสถานพยาบาลของรัฐ ยืนยันว่าป่วยเป็นโรคเอดส์จริง
 - ๓.๒ บัตรประจำตัวประชาชนฉบับจริง (พร้อมสำเนา)
 - ๓.๓ ทะเบียนบ้านฉบับจริง (พร้อมสำเนา)
๔. กรณีที่ผู้ป่วยเอดส์ไม่สามารถเดินทางมายื่นคำขอรับการสงเคราะห์ด้วยตนเองได้จะมอบอำนาจให้ผู้อุปการะมาดำเนินการแทนได้
๕. กรณีผู้ป่วยเอดส์ เป็นผู้สูงอายุหรือคนพิการ หรือเป็นทั้งผู้สูงอายุและคนพิการ สามารถดำเนินการได้ทั้งหมด

ข้อแนะนำสำหรับการยื่นคำร้องเพื่อขอรับเงินสงเคราะห์ผู้ป่วยเอดส์ (ต่อ)

๖. กรณีผู้ป่วยเอดส์ได้รับเบี้ยยังชีพผู้ป่วยเอดส์แล้วแล้ว ต่อมาได้ย้ายภูมิลำเนา (ย้ายชื่อในทะเบียนบ้าน) ไปอยู่ในเขตองค์กรปกครองส่วนท้องถิ่นอื่น ผู้ป่วยเอดส์ต้องดำเนินการยื่นคำร้องขอรับเบี้ยยังชีพผู้ป่วยเอดส์ อีกครั้ง ณ องค์กรปกครองส่วนท้องถิ่นที่ย้ายภูมิลำเนาเข้าไปอยู่ใหม่ (เพื่อรับเงินเบี้ยยังชีพผู้ป่วยเอดส์ จากองค์กรปกครองส่วนท้องถิ่นที่ย้ายเข้าไปอยู่ใหม่) ซึ่งถ้าผู้ป่วยเอดส์ไม่ดำเนินการยื่นคำร้องขอรับเบี้ย ยังชีพผู้ป่วยเอดส์ อีกครั้ง ณ องค์กรปกครองส่วนท้องถิ่นที่ย้ายภูมิลำเนาเข้าไปอยู่ใหม่ ผู้ป่วยเอดส์จะได้รับเงินเบี้ยยังชีพผู้ป่วยเอดส์ ถึงเดือนที่ย้ายภูมิลำเนา เท่านั้น
๗. กรณีคนพิการที่ได้รับเงินเบี้ยยังชีพผู้ป่วยเอดส์ เสียชีวิต ผู้ดูแลหรือญาติของผู้ป่วยเอดส์ที่เสียชีวิตต้อง แจ้งให้ ส่วนสวัสดิการสังคมทราบภายใน ๗ วัน

ใบรับรองแพทย์จะต้องระบุว่าป่วยเป็น **โรคเอดส์**
/AIDs เท่านั้น

หากระบุว่าป่วยเป็น HIV หรือภูมิคุ้มกันบกพร่อง
จะไม่เข้าหลักเกณฑ์การรับเงินสงเคราะห์

ภาคผนวก

ขั้นตอนการลงทะเบียนรับเบี้ยยังชีพผู้สูงอายุ

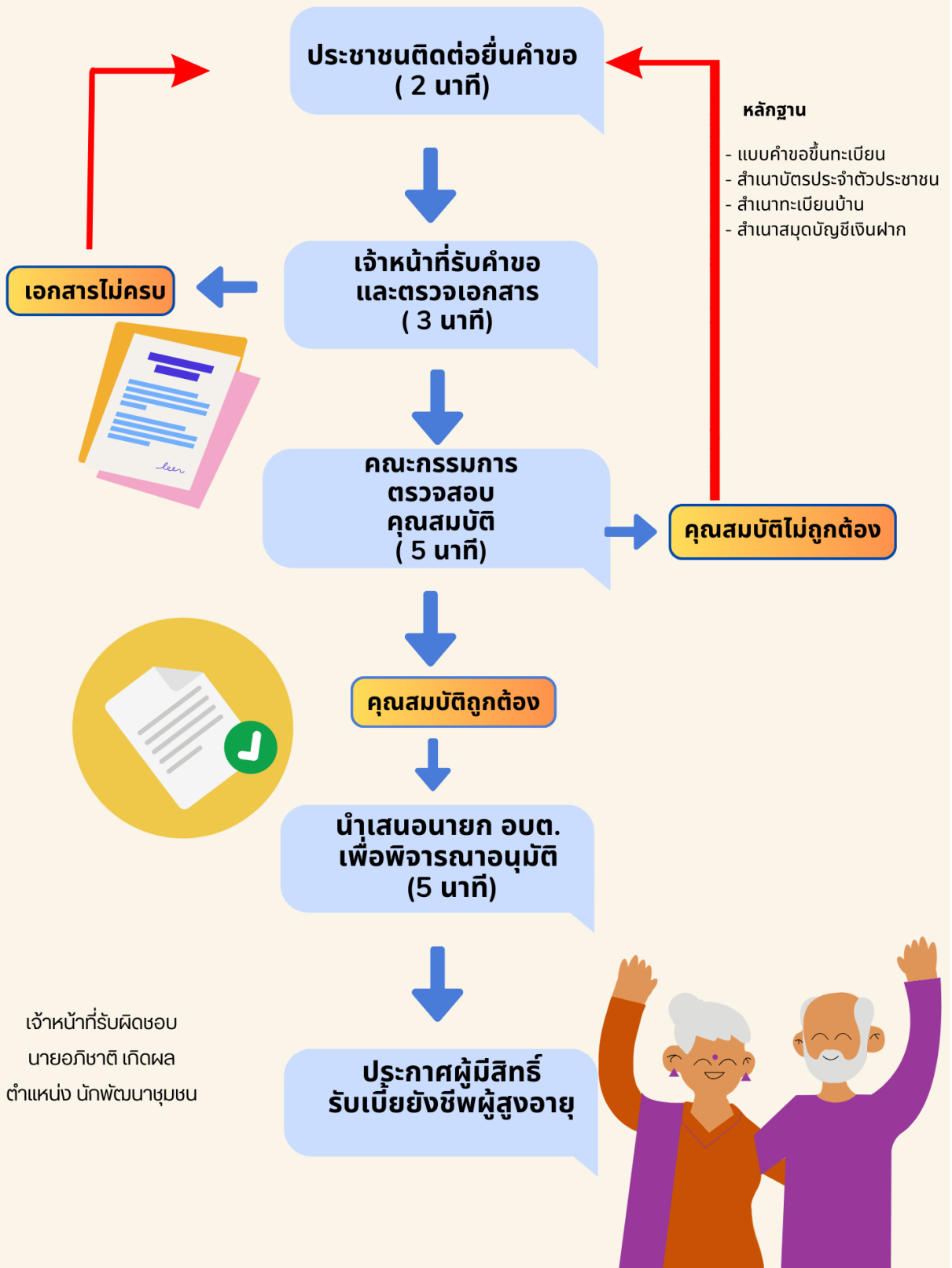

ขั้นตอนการลงทะเบียนรับเบี้ยความพิการ

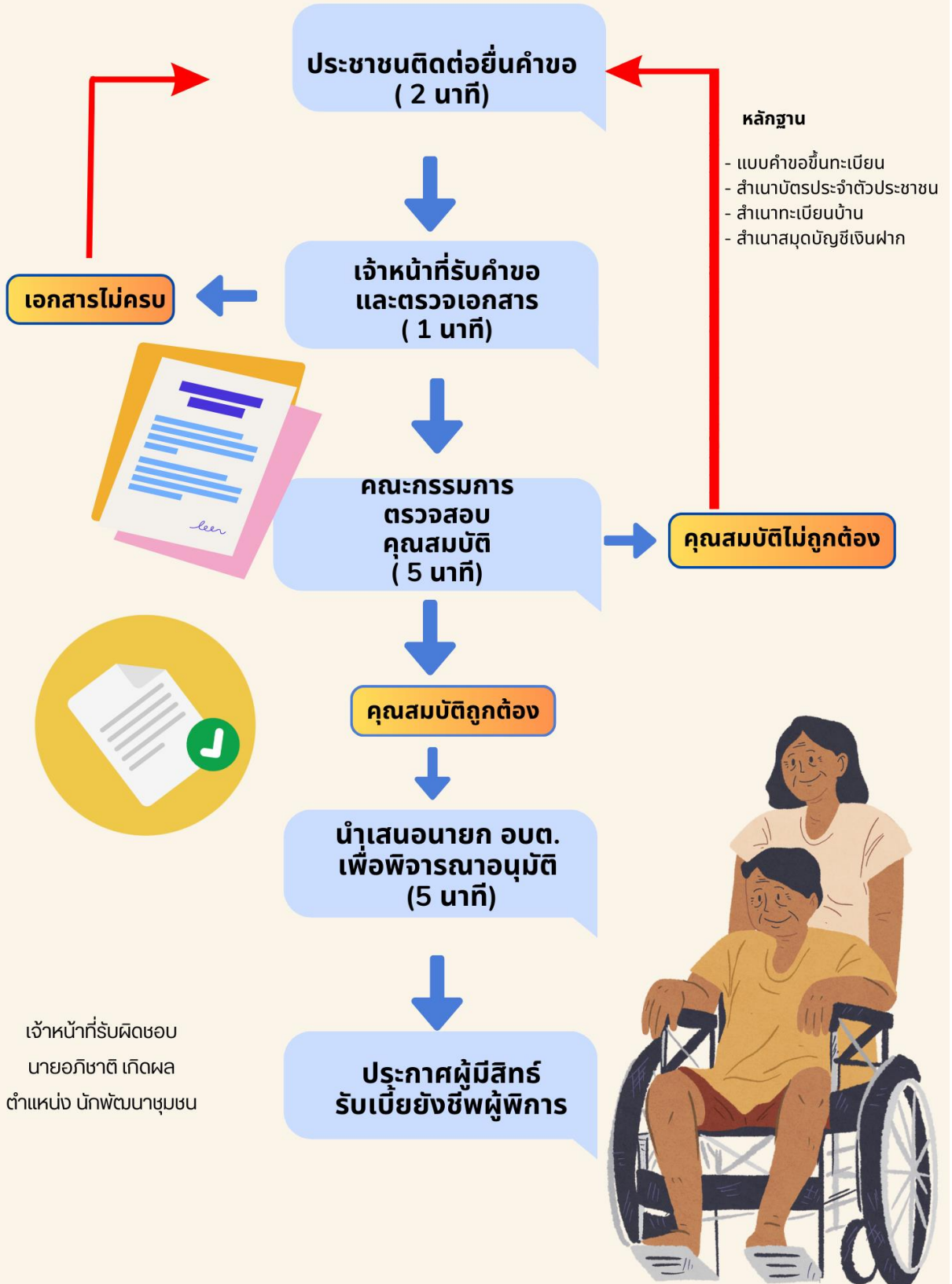

แผนผังแสดงขั้นตอนและระยะเวลา การลงทะเบียนขอรับเงินสงเคราะห์ผู้ป่วยเอดส์

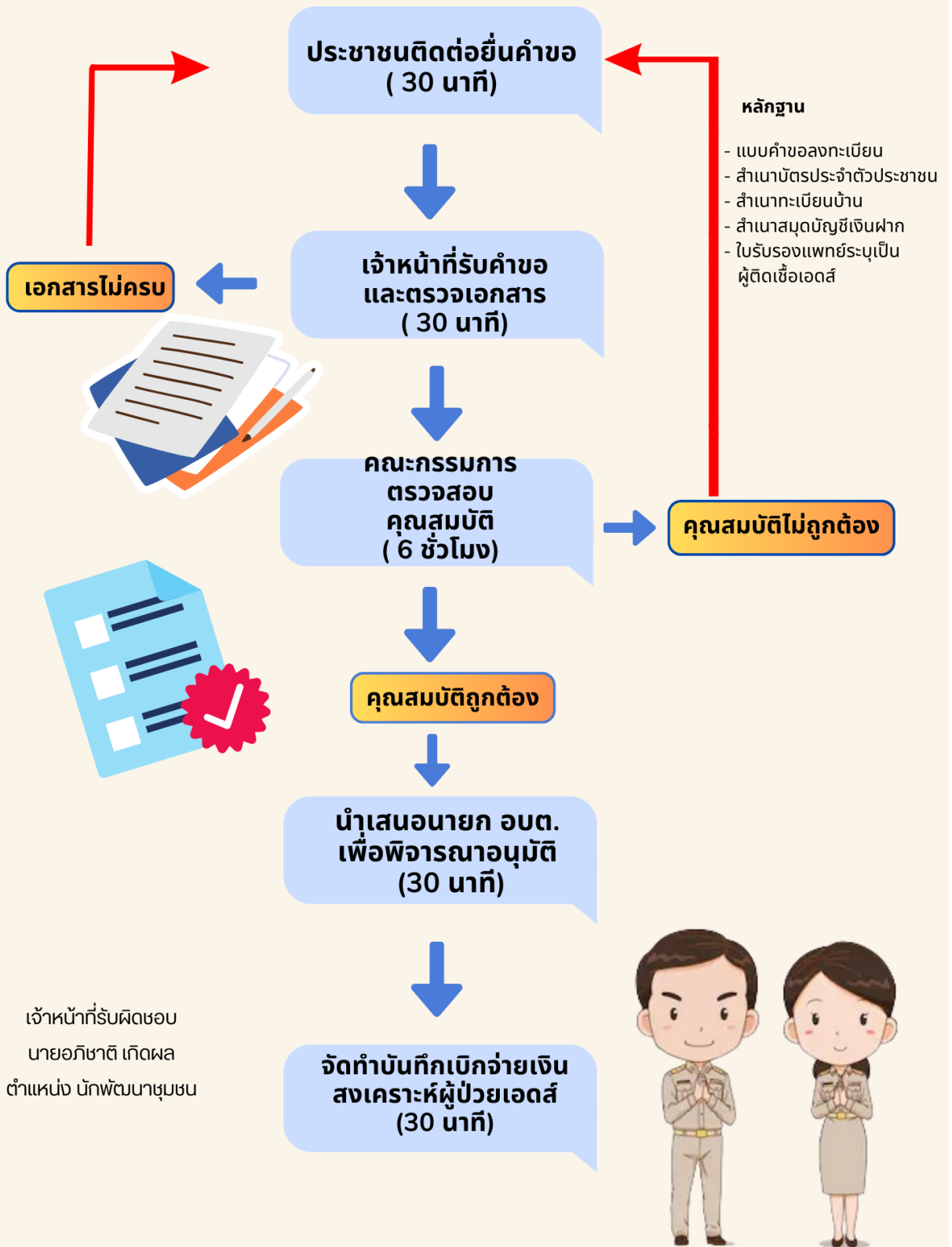

ตัวอย่างแบบฟอร์มแบบยื่นยันสิทธิการขอรับเงินเบี้ยยังชีพผู้สูงอายุ

ทะเบียนเลขที่...../.....

แบบยื่นยันสิทธิการขอรับเงินเบี้ยยังชีพผู้สูงอายุ ประจำปีงบประมาณ พ.ศ.

เฉพาะกรณีผู้สูงอายุมอบอำนาจให้บุคคลอื่นมายื่นคำขอลงทะเบียนแทน

ผู้ยื่นคำขอฯ แทนตามหนังสือมอบอำนาจ เกี่ยวข้องเป็น.....กับผู้สูงอายุที่ลงทะเบียน
ชื่อ -สกุล (ผู้รับมอบอำนาจ)เลขประจำตัวประชาชนผู้รับมอบอำนาจ
□-□□□□-□□□□□□-□□-□□ ที่อยู่.....
.....โทรศัพท์.....

ข้อมูลผู้สูงอายุ

เขียนที่.....

วันที่.....เดือน.....พ.ศ.

ด้วยข้าพเจ้า (นาย/นาง/นางสาว) ชื่อ นามสกุล.....

เกิดวันที่.....เดือน.....พ.ศ.อายุ.....ปี สัญชาติ.....มีชื่ออยู่ในสำเนา

ทะเบียนบ้านเลขที่ หมู่ที่/ชุมชน.....ตรอก/ ซอยถนน.....

ตำบล.....อำเภอ.....จังหวัดรหัสไปรษณีย์โทร
ศัพท์.....

หมายเลขบัตรประจำตัวประชาชนของผู้สูงอายุที่ยื่นคำขอ □-□□□□□-□□□□□□-□□-□□

สถานภาพสมรส โสด สมรส หม้าย หย่าร้าง แยกกันอยู่ อื่น ๆ

รายได้ต่อเดือน.....บาท อาชีพ.....

ข้อมูลทั่วไป : สถานภาพการรับสวัสดิการภาครัฐ

ไม่ได้รับเบี้ยยังชีพผู้สูงอายุ

ได้รับเงินสงเคราะห์เพื่อการยังชีพผู้ป่วยเอดส์

ได้รับเงินเบี้ยความพิการ

ย้ายภูมิลำเนาเข้ามาอยู่ในใหม่ เมื่อ

มีความประสงค์ขอรับเงินเบี้ยยังชีพผู้สูงอายุ โดยวิธีดังต่อไปนี้ (เลือก ๑ วิธี)

รับเงินสดด้วยตนเอง

รับเงินสดโดยบุคคลที่ได้รับมอบอำนาจจากผู้มีสิทธิ

โอนเข้าบัญชีเงินฝากธนาคารในนามผู้มีสิทธิ

โอนเข้าบัญชีเงินฝากธนาคารในนามบุคคลที่ได้รับมอบอำนาจจากผู้มีสิทธิ

พร้อมแนบเอกสาร ดังนี้

บัตรประจำตัวประชาชน หรือบัตรอื่นที่ออกโดยหน่วยงานของรัฐที่มีรูปถ่าย ทะเบียนบ้าน

สมุดบัญชีเงินฝากธนาคาร (ในกรณีผู้ขอรับเงินเบี้ยยังชีพผู้สูงอายุประสงค์ขอรับเงินเบี้ยยังชีพผู้สูงอายุผ่านธนาคาร)

หนังสือมอบอำนาจพร้อมบัตรประจำตัวประชาชนของผู้มอบอำนาจและผู้รับมอบอำนาจ

บัญชีเงินฝากธนาคารบัญชีเลขที่.....ชื่อบัญชี.....

“ข้าพเจ้าขอรับรองว่าข้าพเจ้าเป็นผู้มีคุณสมบัติครบถ้วน ณ วันที่ข้าพเจ้ามีสิทธิได้รับเงินเบี้ยยังชีพผู้สูงอายุ และขอรับรองว่า
ข้อความดังกล่าวข้างต้นเป็นความจริงทุกประการ”

“ข้าพเจ้ายินยอมให้นำข้อมูลส่วนบุคคลเข้าสู่ระบบคอมพิวเตอร์ของกรมส่งเสริมการปกครองท้องถิ่น และยินยอมให้ตรวจสอบ
ข้อมูลกับฐานข้อมูลทะเบียนกลางภาครัฐ”

(ลงชื่อ)

(ลงชื่อ)

(.....)

(.....)

ผู้ยื่นคำขอ/ผู้รับมอบอำนาจยื่นคำขอ

เจ้าหน้าที่ผู้รับลงทะเบียน

หมายเหตุ ให้ขีดฆ่าข้อความที่ไม่ต้องการออก และทำเครื่องหมาย ✓ ในช่อง หน้าข้อความที่ต้องการ

<p>ความเห็นเจ้าหน้าที่ผู้รับลงทะเบียน</p> <p>เรียน คณะกรรมการตรวจสอบคุณสมบัติ ได้ตรวจสอบคุณสมบัติของ นาย/นาง/ นางสาว/ หมายเลขบัตรประจำตัวประชาชน □-□□□□-□□□□□□-□□-□ แล้ว</p> <p><input type="checkbox"/> เป็นผู้ที่มีคุณสมบัติในการลงทะเบียนครบถ้วน <input type="checkbox"/> เป็นผู้ที่ไม่ตรวจสอบคุณสมบัติ ณ วันที่มีสิทธิได้รับเงินเบี้ยยังชีพ <input type="checkbox"/> เป็นผู้ที่ไม่ขาดคุณสมบัติ เนื่องจาก (ลงชื่อ) (.....) เจ้าหน้าที่ผู้รับลงทะเบียน</p>	<p>ความเห็นคณะกรรมการตรวจสอบคุณสมบัติ</p> <p>เรียน นายก เทศมนตรี/อบต. คณะกรรมการตรวจสอบคุณสมบัติได้ตรวจสอบแล้ว มี ความเห็นดังนี้</p> <p><input type="checkbox"/> สมควรรับลงทะเบียน <input type="checkbox"/> ไม่สมควรรับลงทะเบียน</p> <p>กรรมการ (ลงชื่อ) (.....)</p> <p>กรรมการ (ลงชื่อ) (.....)</p> <p>กรรมการ (ลงชื่อ) (.....)</p>
<p>คำสั่ง</p> <p><input type="checkbox"/> รับลงทะเบียน <input type="checkbox"/> ไม่รับลงทะเบียน <input type="checkbox"/> อื่น ๆ.....</p> <p>(ลงชื่อ) นายก เทศมนตรี/นายก อบต. วัน/เดือน/ปี</p>	

(ตัวอย่าง)

หนังสือมอบอำนาจ

ที่.....

วันที่.....เดือน.....พ.ศ.

โดยหนังสือฉบับนี้ข้าพเจ้า.....ซึ่งเป็นผู้ถือบัตร.....
เลขที่.....ออกให้ ณเมื่อวันที่.....อยู่บ้านเลขที่.....
หมู่ที่.....ตรอก/ซอย..... ถนน.....แขวง/ตำบล..... เขต/
อำเภอ..... จังหวัด.....

ขอมอบอำนาจให้.....ซึ่งเป็นผู้ถือบัตร.....
เลขที่..... ออกให้ ณ เมื่อวันที่.....อยู่บ้านเลขที่.....
หมู่ที่.....ตรอก/ซอย..... ถนน.....แขวง/ตำบล.....
เขต/อำเภอ..... จังหวัด.....

เป็นผู้มีอำนาจรับเงิน..... แทนข้าพเจ้าจนกว่าจะมีการเปลี่ยนแปลง การ
มอบอำนาจ

ข้าพเจ้าขอรับผิดชอบในการที่ผู้รับมอบอำนาจได้กระทำไปตามหนังสือมอบอำนาจนี้เสมือนว่าข้าพเจ้าได้กระทำด้วย
ตนเองทั้งสิ้น

เพื่อเป็นหลักฐานข้าพเจ้าได้ ลงลายมือชื่อ / ลายพิมพ์นิ้วมือ ไว้เป็นสำคัญต่อหน้าพยานแล้ว

ลงชื่อ.....ผู้มอบอำนาจ
(.....)

ลงชื่อ.....ผู้รับมอบอำนาจ
(.....)

ลงชื่อ.....พยาน
(.....)

ลงชื่อ.....พยาน
(.....)

ตัวอย่างแบบฟอร์มคำขอลงทะเบียนรับเงินเบี้ยความพิการ

ทะเบียนเลขที่.....

แบบคำขอลงทะเบียนรับเงินเบี้ยความพิการ ประจำปีงบประมาณ พ.ศ.

เฉพาะกรณีคนพิการมอบอำนาจหรือผู้ดูแลคนพิการลงทะเบียนแทน : ผู้ยื่นคำขอฯ แทน ตามหนังสือมอบอำนาจ
เกี่ยวข้องกับคนพิการที่ขอขึ้นทะเบียน โดยเป็น บิดา - มารดา บุตร สามเษภรรยา พี่น้อง ผู้ดูแล
และคนพิการตามระเบียบฯ ชื่อ - สกุล (ผู้รับมอบอำนาจ/ผู้ดูแลคนพิการ).....
เลขประจำตัวประชาชน ---
ที่อยู่ โทรศัพท์.....

ข้อมูลคนพิการ

เขียนที่.....

วันที่.....เดือน.....พ.ศ.....

คำนำหน้านาม เด็กชาย เด็กหญิง นาย นาง นางสาว อื่นๆ (ระบุ)

ชื่อ.....นามสกุล.....

เกิดวันที่.....เดือน.....พ.ศ..... อายุ.....ปี สัญชาติ..... มีที่อยู่ในสำเนา

ทะเบียนบ้านเลขที่.....หมู่ที่.....ตรอก/ซอย..... ถนน.....หมู่บ้าน/ชุมชน.....

ตำบลต.คู อำเภอนางรอง ม.วัง จังหวัดลพบุรี รหัสไปรษณีย์ ๑๕๑๗๐ โทรศัพท์.....

หมายเลขบัตรประจำตัวประชาชนของคนพิการที่ยื่นคำขอ ---

ประเภทความพิการ ความพิการทางการเห็น ความพิการทางสติปัญญา

ความพิการทางการได้ยินหรือสื่อความหมาย ความพิการทางการเรียนรู้

ความพิการทางการเคลื่อนไหวหรือทางร่างกาย ความพิการทางออทิสติก

ความพิการทางจิตใจหรือพฤติกรรม

สถานภาพสมรส โสด สมรส หม้าย หย่าร้าง แยกกันอยู่ อื่นๆ.....

บุคคลอ้างอิงที่สามารถติดต่อได้..... โทรศัพท์.....

ข้อมูลทั่วไป : สถานภาพการรับสวัสดิการภาครัฐ ยังไม่เคยได้รับเบี้ยยังชีพ เคยได้รับ(ย้ายภูมิลำเนา) เข้ามาอยู่
ใหม่เมื่อ

ได้รับเงินเบี้ยยังชีพผู้สูงอายุ ได้รับการสงเคราะห์เบี้ยยังชีพผู้ป่วยเอดส์ อื่นๆ(ระบุ)

ไม่สามารถใช้ชีวิตประจำวันด้วยตัวเอง มีรายได้ไม่เพียงพอแก่การยังชีพ ไม่สามารถประกอบอาชีพเลี้ยง
ตนเองได้ มีอาชีพ (ระบุ) รายได้ต่อเดือน (ระบุ)(บาท)

มีความประสงค์ขอรับเงินเบี้ยความพิการ ประจำปีงบประมาณ พ.ศ. ๒๕..... โดยวิธีดังต่อไปนี้ (เลือก ๑ วิธี)

รับเงินสดด้วยตนเอง รับเงินสดโดยบุคคลที่ได้รับมอบอำนาจจากผู้มีสิทธิ/ผู้ดูแล

โอนเข้าบัญชีเงินฝากธนาคารในนามผู้มีสิทธิ โอนเข้าบัญชีเงินฝากธนาคารในนามบุคคลที่ได้รับมอบอำนาจจาก
ผู้มีสิทธิ/ผู้ดูแล ธนาคาร.....สาขา.....เลขที่บัญชี --

พร้อมแนบเอกสาร ดังนี้

สำเนาบัตรประจำตัวคนพิการ สำเนาทะเบียนบ้าน

สำเนาสมุดบัญชีเงินฝากธนาคาร (ในกรณีผู้ขอรับเงินเบี้ยความพิการประสงค์ขอรับเงินผ่านธนาคาร)

หนังสือมอบอำนาจพร้อมสำเนาบัตรประจำตัวประชาชนของผู้มอบอำนาจและผู้รับมอบอำนาจ (ในกรณียื่นคำขอฯ
แทน)

ข้าพเจ้าขอรับรองว่าข้าพเจ้าเป็นผู้มีคุณสมบัติครบถ้วนและข้อความดังกล่าวข้างต้นเป็นความจริงทุก

ประการ

(ลงชื่อ) ผู้ยื่นคำขอ (ลงชื่อ) เจ้าหน้าที่ผู้รับจดทะเบียน
(.....) (.....)

หมายเหตุ : ให้ขีดฆ่าข้อความที่ไม่ต้องการออก และทำเครื่องหมาย ✓ ในช่อง หน้าข้อความที่ต้องการ

ตัวอย่างแบบฟอร์มแบบคำขอรับการสงเคราะห์

ลำดับที่...../..... วันที่.....เดือน.....พ.ศ.

เรียน นายกองค้การบริหารส่วนตำบลดงดินแดง

ด้วย.....เลขประจำตัวประชาชน.....

เกิดวันที่.....เดือน.....พ.ศ..... อายุ..... ปี มีชื่ออยู่ในทะเบียนบ้านเลขที่.....

ถนน.....-..... ตรอก/ซอย.....-..... หมู่ที่..... ตำบล

อำเภอหนองม่วง จังหวัดลพบุรี รหัสไปรษณีย์ ๑๕๑๗๐ ขอแจ้งความประสงค์ ขอรับเงิน
สงเคราะห์ เพื่อการย้งชีพผู้ป่วยเอดส์ โดยขอให้รายละเอียดเพิ่มเติม ดังนี้

๑. ที่พักอาศัย

() เป็นของตนเอง และมีลักษณะ () ชำรุดทรุดโทรม () ชำรุดทรุดโทรมบางส่วน () มั่นคงถาวร

() เป็นของ.....เกี่ยวข้องเป็น.....

๒. ที่พักอาศัยอยู่ห่างจากบ้านหลังที่ใกล้ที่สุดเป็นระยะทาง.....สามารถเดินทางได้

() สะดวก () ลำบาก เนื่องจาก

อยู่ห่างจากชุมชน/หมู่บ้านเป็นระยะทาง.....สามารถเดินทางได้

() สะดวก () ลำบาก เนื่องจาก

อยู่ห่างจากหน่วยบริการของรัฐที่ใกล้ที่สุดเป็นระยะทาง.....สามารถเดินทางได้

() สะดวก () ลำบาก เนื่องจาก

๓. การพักอาศัย

() อยู่เพียงลำพัง เนื่องจาก.....มาประมาณ.....

() พักอาศัยกับ รวมคน เป็นผู้สามารถประกอบอาชีพได้จำนวน.....คน

มีรายได้รวม.....บาท/เดือน ผู้ที่ไม่สามารถประกอบอาชีพได้เนื่องจาก.....

๔. รายได้ - รายจ่าย

มีรายได้รวม.....บาท/เดือน แหล่งที่มาของรายได้.....

นำไปใช้จ่ายเป็นค่า.....

บุคคลที่สามารถติดต่อได้.....สถานที่ติดต่อเลขที่.....

ถนน.....ตรอก/ซอย.....หมู่ที่.....ตำบล.....

อำเภอ.....จังหวัด.....รหัสไปรษณีย์.....

โทรศัพท์.....โทรสาร.....เกี่ยวข้องเป็น.....

ข้าพเจ้าขอรับรองว่าถ้อยคำที่ให้ข้างต้นเป็นความจริงทุกประการ

..... ผู้ให้ถ้อยคำ

(.....)

หนังสือแสดงความประสงค์ในการรับเงินสงเคราะห์

เขียนที่.....

วันที่.....เดือน.....พ.ศ.

เรียน นายกองค้การบริหารส่วนตำบลงดดินแดง

ตามที่มีการอนุมัติให้ข้าพเจ้า.....เป็นผู้มีสิทธิได้รับ
การสงเคราะห์เงินสงเคราะห์เพื่อการยังชีพ.....ลำดับที่.....นั้น

ข้าพเจ้าขอแจ้งความประสงค์ในการรับเงินสงเคราะห์ ดังนี้

() เป็นเงินสด

() โอนเข้าบัญชีเงินฝากธนาคาร.....สาขา.....

เลขที่บัญชี.....

จึงเรียนมาเพื่อโปรดทราบและดำเนินการต่อไป

ขอแสดงความนับถือ

(.....)

หนังสือมอบอำนาจ

เขียนที่.....
วันที่.....เดือน.....พ.ศ.

เรียน นายกองค้การบริหารส่วนตำบลดงดินแดง

ข้าพเจ้า.....ขอมอบอำนาจให้.....เลข
ประจำตัวประชาชน..... อยู่บ้านเลขที่.....ถนน..... ตรอก/ซอย.....หมู่ที่.....
ตำบล..... อำเภอ จังหวัด รหัสไปรษณีย์..... โทรศัพท์
..... โทรสาร..... เกี่ยวพันเป็น.....

เป็นผู้มีอำนาจกระทำการแทนข้าพเจ้าในกิจการใดกิจการหนึ่งดังต่อไปนี้ และให้ถือเสมือนว่าข้าพเจ้าเป็น
ผู้กระทำเองทุกประการ

- () แจ้งความประสงค์ขอรับการสงเคราะห์เงินสงเคราะห์เพื่อการยังชีพผู้ป่วยเอดส์
- () แจ้งความประสงค์ในการรับเงินสงเคราะห์
โดยให้จ่ายให้แก่.....
- () เป็นเงินสด
- () โอนเข้าบัญชีเงินฝากธนาคาร.....สาขา.....
เลขที่บัญชี.....
- () แจ้งยืนยันความประสงค์จะขอรับเงินสงเคราะห์เพื่อการยังชีพต่อไป

ลงชื่อ.....ผู้มอบอำนาจ
(.....)

ลงชื่อ.....ผู้รับมอบอำนาจ
(.....)

ลงชื่อ.....พยาน
(.....)

ลงชื่อ.....พยาน
(.....)

หนังสือมอบอำนาจ

ที่.....

วันที่.....เดือน.....พ.ศ.

โดยหนังสือฉบับนี้ข้าพเจ้า..... ซึ่งเป็นผู้ถือบัตร.....
เลขที่..... ออกให้ ณ เมื่อวันที่.....
อยู่บ้านเลขที่..... หมู่ที่..... ตรอก/ซอย..... ถนน.....
แขวง/ตำบล..... เขต/อำเภอ..... จังหวัด.....

ขอมอบอำนาจให้..... ซึ่งเป็นผู้ถือบัตร.....
เลขที่..... ออกให้ ณ เมื่อวันที่.....
อยู่บ้านเลขที่..... หมู่ที่..... ตรอก/ซอย..... ถนน.....
แขวง/ตำบล..... เขต/อำเภอ..... จังหวัด.....

เป็นผู้มีอำนาจรับเงิน () เบี้ยยังชีพผู้สูงอายุ () เบี้ยความพิการ () เงินสงเคราะห์ผู้ป่วยฯ แทนข้าพเจ้า
“ทั้งในขณะที่ชีวิตอยู่หรือเสียชีวิตแล้ว” จนกว่าจะมีการเปลี่ยนแปลงการมอบอำนาจ

ข้าพเจ้าขอรับผิดชอบในการที่ผู้รับมอบอำนาจได้กระทำไปตามหนังสือมอบอำนาจนี้เสมือนว่าข้าพเจ้าได้
กระทำ ด้วยตนเองทั้งสิ้น

เพื่อเป็นหลักฐานข้าพเจ้าได้ ลงลายมือชื่อ / ลายพิมพ์นิ้วมือ ไว้เป็นสำคัญต่อหน้าพยานแล้ว

ลงชื่อ.....ผู้มอบอำนาจ
(.....)

ลงชื่อ.....ผู้รับมอบอำนาจ
(.....)

ลงชื่อ.....พยาน
(.....)

ลงชื่อ.....พยาน
(.....)

ทะเบียนเลขที่...../๒๕๖.....

แบบคำขอสละสิทธิรับเงินเบี้ยยังชีพผู้สูงอายุ

เขียนที่.....องค์การบริหารส่วนตำบลงดดินแดง.....

วันที่.....เดือน.....พ.ศ.....

ด้วยข้าพเจ้า (นาย/นาง/นางสาว) ชื่อ.....นามสกุล.....

เกิดวันที่.....เดือน.....พ.ศ. อายุ.....ปี สัญชาติ.....มีชื่ออยู่ในสำเนา

ทะเบียนบ้านเลขที่.....หมู่ที่/ชุมชน.....ตรอก/ซอย

.....ถนน.....ตำบล/แขวง.....อำเภอหนองม่วง จังหวัดลพบุรี

รหัสไปรษณีย์ ๑๕๑๗๐ โทรศัพท์.....

หมายเลขบัตรประจำตัวประชาชนของผู้สูงอายุที่ยื่นคำขอ - ได้รับเงิน

เบี้ยยังชีพผู้สูงอายุอยู่ในปัจจุบัน จากองค์การบริหารส่วนตำบลงดดินแดง อำเภอหนองม่วง จังหวัดลพบุรี

เดือนละ.....บาท

มีความประสงค์ขอสละสิทธิรับเงินเบี้ยยังชีพผู้สูงอายุ ตั้งแต่เดือนถัดจากเดือนที่ได้แจ้งความประสงค์เป็นต้นไป
พร้อมแนบเอกสาร ดังนี้

กรณีแจ้งด้วยตนเอง : สำเนาบัตรประจำตัวประชาชน หรือสำเนาบัตรอื่นที่ออกโดยหน่วยงานของรัฐที่มีรูปถ่าย

กรณีแจ้งมอบอำนาจ : หนังสือมอบอำนาจพร้อมสำเนาบัตรประจำตัวประชาชนของผู้มอบอำนาจและผู้รับมอบ
อำนาจ

“ข้าพเจ้าขอรับรองว่าข้อความดังกล่าวข้างต้นเป็นความจริงทุกประการ”

(ลงชื่อ)..... (ลงชื่อ).....

(.....) (.....)

ผู้ยื่นคำขอ/ผู้รับมอบอำนาจยื่นคำขอ

เจ้าหน้าที่ผู้รับคำขอ

หมายเหตุ ให้ขีดฆ่าข้อความที่ไม่ต้องการออก และทำเครื่องหมาย ✓ ในช่อง หน้าข้อความที่ต้องการ

ทะเบียนเลขที่...../๒๕๖.....

แบบคำขอสละสิทธิรับเงินเบี้ยความพิการ

เขียนที่.....องค์การบริหารส่วนตำบลงดดินแดง.....

วันที่.....เดือน.....พ.ศ.....

ด้วยข้าพเจ้า (นาย/นาง/นางสาว) ชื่อ.....นามสกุล.....

เกิดวันที่.....เดือน.....พ.ศ..... อายุ.....ปี สัญชาติ.....มีชื่ออยู่ในสำเนา

ทะเบียนบ้านเลขที่.....หมู่ที่/ชุมชน.....ตรอก/ซอย.....

ถนน.....ตำบล/แขวง.....อำเภอหนองม่วง จังหวัดลพบุรี รหัสไปรษณีย์

๑๕๑๗๐

โทรศัพท์.....

หมายเลขบัตรประจำตัวประชาชนของผู้สูงอายุที่ยื่นค ขอ --- ได้รับ เงิน

เบี้ยยังชีพผู้สูงอายุอยู่ในปัจจุบัน จากองค์การบริหารส่วนตำบลงดดินแดง อำเภอหนองม่วง จังหวัดลพบุรี

เดือนละ.....บาท

มีความประสงค์ขอสละสิทธิรับเงินเบี้ยความพิการ ตั้งแต่เดือนถัดจากเดือนที่ได้แจ้งความประสงค์เป็นต้นไป
พร้อมแนบเอกสาร ดังนี้

กรณีแจ้งด้วยตนเอง : สำเนาบัตรประจำตัวประชาชน หรือสำเนาบัตรอื่นที่ออกโดยหน่วยงานของรัฐที่มีรูปถ่าย

กรณีแจ้งมอบอำนาจ : หนังสือมอบอำนาจพร้อมสำเนาบัตรประจำตัวประชาชนของผู้มอบอำนาจและผู้รับมอบ
อำนาจ

“ข้าพเจ้าขอรับรองว่าข้อความดังกล่าวข้างต้นเป็นความจริงทุกประการ”

(ลงชื่อ)..... (ลงชื่อ).....

(.....) (.....)

ผู้ยื่นคำขอ/ผู้รับมอบอำนาจยื่นคำขอ

เจ้าหน้าที่ผู้รับคำขอ

หมายเหตุ ให้ขีดฆ่าข้อความที่ไม่ต้องการออก และทำเครื่องหมาย ✓ ในช่อง หน้าข้อความที่ต้องการ

ทะเบียนเลขที่...../๒๕๖.....

แบบคำขอสละสิทธิรับเงินสงเคราะห์ผู้ป่วยเอดส์

เขียนที่.....องค์การบริหารส่วนตำบลดงดินแดง.....

วันที่.....เดือน.....พ.ศ.....

ด้วยข้าพเจ้า (นาย/นาง/นางสาว) ชื่อ.....นามสกุล.....
เกิดวันที่.....เดือน.....พ.ศ..... อายุ.....ปี สัญชาติ.....มีชื่ออยู่
ในสำเนา

ทะเบียนบ้านเลขที่.....หมู่ที่/ชุมชน.....ตรอก/ซอย
.....ถนน.....ตำบล/แขวง.....อำเภอหนองม่วง จังหวัดลพบุรี
รหัสไปรษณีย์ ๑๕๑๗๐ โทรศัพท์.....

หมายเลขบัตรประจำตัวประชาชนของผู้สูงอายุที่ยื่นคำขอ ---- ได้รับ
เงินเบี้ยยังชีพผู้สูงอายุอยู่ในปัจจุบัน จากองค์การบริหารส่วนตำบลดงดินแดง อำเภอหนองม่วง จังหวัดลพบุรี
เดือนละ.....บาท

มีความประสงค์ขอสละสิทธิรับเงินรับเงินสงเคราะห์ผู้ป่วยเอดส์ ตั้งแต่เดือนถัดจากเดือนที่ได้แจ้งความ
ประสงค์เป็นต้นไป

พร้อมแนบเอกสาร ดังนี้

- กรณีแจ้งด้วยตนเอง : สำเนาบัตรประจำตัวประชาชน หรือสำเนาบัตรอื่นที่ออกโดยหน่วยงานของรัฐที่มีรูปถ่าย
- กรณีแจ้งมอบอำนาจ : หนังสือมอบอำนาจพร้อมสำเนาบัตรประจำตัวประชาชนของผู้มอบอำนาจและผู้รับมอบ
อำนาจ

“ข้าพเจ้าขอรับรองว่าข้อความดังกล่าวข้างต้นเป็นความจริงทุกประการ”

(ลงชื่อ)..... (ลงชื่อ).....

(.....) (.....)

ผู้ยื่นคำขอ/ผู้รับมอบอำนาจยื่นคำขอ

เจ้าหน้าที่ผู้รับคำขอ

หมายเหตุ ให้ขีดฆ่าข้อความที่ไม่ต้องการออก และทำเครื่องหมาย ✓ ในช่อง หน้าข้อความที่ต้องการ

คำนำ

คู่มือการปฏิบัติงานเล่มนี้ เป็นเอกสารของทางหน่วยงาน ซึ่งได้จัดทำขึ้นเพื่อเป็นข้อมูลเบื้องต้นในการจัด ระบบงานให้ง่ายต่อการปฏิบัติ ซึ่งได้รวบรวมความรู้เกี่ยวกับการจัดเก็บภาษี ขั้นตอนการจัดเก็บภาษี การประเมินภาษี การรับชำระภาษี เบี้ยปรับและเงินเพิ่ม กรณีชำระเกินกำหนดระยะเวลา การคืนเงินภาษี การอุทธรณ์การประเมินภาษี แนวทางการบังคับภาษีค้างชำระ เป็นต้น

งานจัดเก็บรายได้

กองคลัง

องค์การบริหารส่วนตำบลดงดินแดง

๑. ทรัพย์สินที่ต้องเสียภาษี คือ ที่ดินหรือสิ่งปลูกสร้าง

๑.๑ ที่ดิน หมายความว่า พื้นดิน รวมถึงพื้นที่ที่เป็นภูเขาหรือมีน้ำด้วย (แม่น้ำและทะเลไม่ถือเป็นที่ดิน ตาม พระราชบัญญัตินี้) ได้แก่

๑.๑.๑ ที่ดินที่เป็นกรรมสิทธิ์ของบุคคลธรรมดาหรือนิติบุคคล เช่น โฉนด ตราจอง ตราจองที่ ตราว่าได้ ทำประโยชน์ นส.๓ , นส.๓ก , นส.๓ข

๑.๑.๒ ที่ดินที่ไม่เป็นกรรมสิทธิ์ของบุคคลธรรมดาหรือนิติบุคคล แต่อยู่ในความครอบครองเป็นบุคคล ธรรมดาหรือนิติบุคคล เช่น สปก.๔. , ก.ส.น. , ส.ค.๑., นค.๑ นค.๓,ส.ท.ก.๑ก,ส.ท.ก.๒ก นส.๒ (ใบ จอง) และที่ดิน อันเป็นทรัพย์สินของรัฐซึ่งมีการเข้าไปครอบครองหรือที่ทำประโยชน์

๑.๒ สิ่งปลูกสร้าง หมายความว่า โรงเรือน อาคาร ตึก หรือสิ่งปลูกสร้างอื่นที่บุคคลเข้าอยู่อาศัยหรือ ใช้สอยได้ หรือใช้เป็นที่เก็บสินค้าหรือประกอบอุตสาหกรรมหรือพาณิชย์กรรม และหมายความรวมถึง ห้องชุดตามกฎหมายว่าด้วย อาคารชุดที่ได้ออกหนังสือแสดงกรรมสิทธิ์ห้องชุดแล้ว หรือแพที่อาจใช้ อยู่อาศัยได้ หรือมีไว้เพื่อหาผลประโยชน์ด้วย ไม่ รวมถึงเครื่องจักรซึ่งเป็นส่วนควบของโรงเรือนแต่ อย่างไม่ใด ในกรณีที่ดินปลูกสร้างยังก่อสร้างไม่แล้วเสร็จ และไม่สามารถใช้ ประโยชน์ได้ จึงไม่ถือเป็นสิ่ง ปลูกสร้างที่ต้องเสียภาษีตามพระราชบัญญัติ

๒. ทรัพย์สินที่อยู่ในข่ายได้รับการยกเว้นภาษี

พระราชบัญญัติภาษีที่ดินและสิ่งปลูกสร้าง พ.ศ.๒๕๖๒ ได้กำหนดรายละเอียดของทรัพย์สิน ที่ได้รับการยกเว้นไม่ ต้องเสียภาษีที่ดินและสิ่งปลูกสร้างไว้ในมาตรา ๘ ดังนี้

๒.๑ ทรัพย์สินของรัฐหรือหน่วยงานของรัฐใช้ในกิจการของรัฐหรือหน่วยงานของรัฐ

๒.๒ ทรัพย์สินที่เป็นที่ทำการองค์การสหประชาชาติ ทบวงการชำนานาญพิเศษขององค์การ สหประชาชาติหรือ องค์การระหว่างประเทศอื่น ซึ่งประเทศไทยมีข้อผูกพันที่ต้องยกเว้นภาษี

๒.๓ ทรัพย์สินที่เป็นการทำคารสถานทูต

๒.๔ ทรัพย์สินของสภาอากาศไทย

๒.๕ ทรัพย์สินที่เป็นศาสนสมบัติ ซึ่งประกอบศาสนกิจหรือกิจการสาธารณะ หรือทรัพย์สินที่เป็นที่อยู่ ของสงฆ์ นิกบวช นักรบต บาทหลวง ทุกศาสนา ศาลเจ้าที่มีได้ใช้หาผลประโยชน์

๒.๖ ทรัพย์สินที่ใช้เป็นสุสานสาธารณะ ทรัพย์สินที่ใช้เป็นมูลนิธิหรือองค์การหรือสุสานสาธารณะทุกศ ลตามรัฐธรรมนูญว่าการกระทรวงการคลัง ประกาศ

๒.๗ กำหนด เฉพาะที่มีได้ใช้หาผลประโยชน์จึงจะได้รับการยกเว้นภาษี

๒.๘ ทรัพย์สินของเอกชนเฉพาะส่วนที่ได้ยินยอมให้ทางราชการจัดให้ใช้เพื่อสาธารณประโยชน์ตาม หลักเกณฑ์ และเงื่อนไขที่รัฐมนตรีว่าการกระทรวงการคลังประกาศกำหนด

๒.๙ ทรัพย์สินส่วนกลางที่มีไว้เพื่อใช้หรือเพื่อประโยชน์ร่วมกันสำหรับเจ้าของร่วมตามกฎหมายว่าด้วย อาคารชุด

๒.๑๐ ที่ดินเป็นสาธารณูปโภคตามกฎหมายว่าด้วยการจัดสรรที่ดิน เช่น ถนน สวน หรือ สนามเด็กเล่น

๒.๑๑ ที่ดินอันเป็นพื้นที่สาธารณูปโภคตามกฎหมายว่าด้วยการนิคมอุตสาหกรรมแห่งประเทศไทย

๒.๑๒ ทรัพย์สินอื่นตามกำหนดกระทรวง

๓. ฐานภาษี คือ มูลค่าทั้งหมดของที่ดินหรือสิ่งปลูกสร้าง โดยคำนวณมูลค่าของที่ดินและสิ่งปลูกสร้าง

เป็นไปตามราคา ประเมินทุนทรัพย์ของอสังหาริมทรัพย์เพื่อเรียกเก็บค่าธรรมเนียมจดทะเบียนสิทธิ และนิติกรรมตามประมวลกฎหมายที่ดิน ที่คณะอนุกรรมการประจำจังหวัดกำหนด โดยความเห็นชอบของคณะกรรมการกำหนดราคาประเมินทุนทรัพย์

๔. ราคาประเมินทุนทรัพย์ที่ดิน สิ่งปลูกสร้าง หรือสิ่งปลูกสร้างที่เป็นห้องชุด คือ ราคาประเมินทุนทรัพย์ของ อสังหาริมทรัพย์เพื่อเรียกเก็บค่าธรรมเนียมจดทะเบียนสิทธิและนิติกรรมตามประมวลกฎหมายที่ดินและเป็นบัญชีที่ องค์กรปกครองส่วนท้องถิ่นได้รับแจ้งจากกรมธนารักษ์หรือสำนักงานธนารักษ์พื้นที่ ตามมาตรา ๓๖ และมาตรา ๓๘ แห่ง พระราชบัญญัติการประเมินราคาทรัพย์สินเพื่อประโยชน์แห่งรัฐ พ.ศ.๒๕๖๒ กำหนดให้บรรดาบทบัญญัติ ๕. ผู้มีหน้าที่เสียภาษี

๕.๑. บุคคลธรรมดาหรือนิติบุคคลซึ่งเป็นเจ้าของที่ดินหรือสิ่งปลูกสร้าง

๕.๒ ผู้ครอบครองทำประโยชน์ในที่ดินหรือสิ่งปลูกสร้างอันเป็นทรัพย์สินของรัฐ

๖. การแต่งตั้งพนักงานสำรวจ พนักงานประเมิน และพนักงานเก็บภาษี

ก่อนเริ่มการจัดเก็บภาษี ให้ผู้บริหารท้องถิ่นแต่งตั้งพนักงานสำรวจ พนักงานประเมิน และพนักงานเก็บภาษี โดย ดำเนินการดังนี้

๖.๑ ระบุชื่อ และตำแหน่งของผู้ได้รับแต่งตั้ง

๖.๒ ให้แต่งตั้งปลัดองค์การบริหารส่วนตำบล เป็นพนักงานประเมิน แต่งตั้งผู้อำนวยการกองคลังหรือหัวหน้าส่วน การคลัง เป็นพนักงานเก็บภาษี และแต่งตั้งผู้อำนวยการกองช่างหรือหัวหน้าส่วนโยธาและ เจ้าหน้าที่จัดเก็บภาษีเป็น พนักงานสำรวจ

๖.๓ กรณีพนักงานสำรวจ พนักงานประเมิน และพนักงานเก็บภาษีที่ได้รับการแต่งตั้งนั้นไม่อยู่ หรือไม่อาจปฏิบัติ หน้าที่ได้เป็นการชั่วคราว ให้แต่งตั้งพนักงานเป็นพนักงานสำรวจ พนักงานประเมิน และพนักงานเก็บภาษี ปฏิบัติหน้าที่ แทนเป็นการชั่วคราว

๗. หน้าที่และอำนาจของพนักงานสำรวจ พนักงานประเมิน และพนักงานเก็บภาษี

๗.๑ พนักงานสำรวจ

๗.๑.๑ สำรวจที่ดินและสิ่งปลูกสร้างภายในเขตองค์การบริหารส่วนท้องถิ่น

๗.๑.๒ มีอำนาจเข้าไปในที่ดินหรือสิ่งปลูกสร้างในระหว่างเวลาพระอาทิตย์ขึ้นถึงพระอาทิตย์ตกหรือเวลา ทำการ

๗.๒ พนักงานประเมิน

๗.๒.๑ มีหน้าที่ประเมินภาษี

๗.๒.๒ มีอำนาจเรียกผู้เสียภาษีหรือบุคคลที่เกี่ยวข้องมาให้ถ้อยคำ หรือส่งเอกสารหลักฐาน มา ตรวจสอบภายในระยะเวลาที่กำหนด

๗.๓ พนักงานเก็บภาษี

๗.๓.๑ รับชำระและเร่งรัดการชำระภาษี

๘. ขั้นตอนและวิธีการจัดเก็บ

๘.๑ การสำรวจที่ดินและสิ่งปลูกสร้าง เพื่อให้ทราบว่ามีที่ดินรายใด แปลงใดอยู่ในข่ายที่ต้องเสียภาษีที่ดินและ สิ่งปลูกสร้าง รวมทั้งรายการอื่นๆ ที่เกี่ยวข้องกับการจัดเก็บภาษีที่ดินและสิ่งปลูกสร้าง

๘.๑.๑ กำหนดระยะเวลาสถานที่ที่จะเข้าสำรวจ โดยประกาศล่วงหน้าไม่น้อยกว่า ๑๕ วัน ณ ที่ทำการ ขององค์กรปกครองท้องถิ่นหรือสถานที่อื่นตามสมควร หรือผ่านสื่ออิเล็กทรอนิกส์

๘.๑.๒ ในขณะที่เข้าสำรวจ พนักงานสำรวจจะต้องแสดงบัตรประจำตัวทุกครั้ง

๘.๑.๓. การสำรวจที่ดินที่ไม่มีสิ่งปลูกสร้าง ให้สำรวจข้อมูลดังต่อไปนี้

- ชื่อและที่อยู่เจ้าของที่ดิน หรือผู้ครอบครองทำประโยชน์
- เลขที่ตามบัตรประจำตัวประชาชนบุคคลหรือนิติบุคคล
- โฉนดที่ดิน เอกสารสิทธิต่าง ๆ เกี่ยวกับที่ดิน
- การใช้ประโยชน์ที่ดิน หากมีการใช้หลายประเภทให้วัดขนาดของที่ดินตามการใช้ประโยชน์

๘.๑.๔ การสำรวจที่ดินที่มีสิ่งปลูกสร้าง

- ชื่อและที่อยู่เจ้าของที่ดิน หรือผู้ครอบครองทำประโยชน์
- เลขที่บัตรประจำตัวประชาชนบุคคลหรือนิติบุคคล
- โฉนดที่ดิน เอกสารสิทธิต่าง ๆ เกี่ยวกับที่ดิน
- กรณีเจ้าของทรัพย์สินใช้ประโยชน์ในที่ดินและสิ่งปลูกสร้างหลายประเภท ให้วัดขนาดพื้นที่ของแปลงที่ดินและขนาดพื้นที่ของสิ่งปลูกสร้างตามการใช้ประโยชน์ในแต่ละประเภท
- ประเภทสิ่งปลูกสร้าง เมื่อต้องการทราบรหัสประเภทสิ่งปลูกสร้างให้เข้าเว็บไซต์ของ กรมธนารักษ์

๘.๒ การจัดทำบัญชีรายการที่ดินและสิ่งปลูกสร้าง

๘.๒.๑ เมื่อสำรวจข้อมูลเรียบร้อยแล้วให้นำข้อมูลกรอกลงในแบบบัญชีรายการที่ดินและสิ่งปลูกสร้าง และแบบบัญชีรายการห้องชุด

๘.๒.๒ ปิดประกาศบัญชีรายการที่ดินและสิ่งปลูกสร้างไว้ที่สำนักงานหรือที่ทำการขององค์กรปกครอง ท้องถิ่น หรือสถานที่อื่นตามสมควร เป็นเวลาไม่น้อยกว่า ๓๐ วัน

๘.๒.๓ ส่งข้อมูลที่ดินและสิ่งปลูกสร้างตามบัญชีรายการที่ดินและสิ่งปลูกสร้าง โดยส่งทางไปรษณีย์ตอบ รับ หรือสื่ออิเล็กทรอนิกส์

๘.๓ การคำนวณภาษี

๘.๓.๑ กรณีที่ดิน (เกษตรกรรม)

วิธีคำนวณ จำนวนเนื้อที่ดิน (ตารางวา) x ราคาประเมินต่อตารางวา

*** ใน ๓ ปี แรกของการจัดเก็บภาษี คือ ปี ๒๕๖๓ - ๒๕๖๕ จะได้รับการยกเว้นภาษี

๘.๓.๒ กรณีบ้านพักอาศัย

วิธีคำนวณ .คำนวณมูลค่าของที่ดิน = จำนวนเนื้อที่ดิน (ตารางวา) x ราคาประเมินต่อตารางวา

คำนวณมูลค่าสิ่งปลูกสร้าง = พื้นที่ (ตารางเมตร) x ราคาประเมินต่อตารางวา ของอาคาร

ใช้งานสิ่งปลูกสร้าง (ตาราง) - มูลค่าสิ่งปลูกสร้าง x ส่วนที่เหลือข้อมูลในตาราง (%)

ฐานภาษีของที่ดินและสิ่งปลูกสร้าง - มูลค่าที่ดิน + มูลค่าสิ่งปลูกสร้าง

** มีชื่อในทะเบียนบ้านและฐานภาษีของที่ดินและสิ่งปลูกสร้างไม่เกิน ๕๐ ล้านบาท ได้รับยกเว้น

๙. แผนผัง

